

Relatório de Desempenho Anual 2025



PORTO do RECIFE S.A.

Secretaria
de Desenvolvimento
Econômico



GOVERNO DE
**PER
NAM
BUCA**

MENSAGEM DA DIRETORIA EXECUTIVA

Compromisso, Avanço e Responsabilidade em 2025

O exercício de 2025 apresentou desafios relevantes ao setor portuário brasileiro. Em um contexto marcado por instabilidade moderada em segmentos estratégicos da economia, reconfiguração das cadeias logísticas globais e crescente exigência por eficiência, segurança e sustentabilidade, tornou-se indispensável ampliar a capacidade de resposta institucional. Foi nesse cenário que a Porto do Recife S.A. reafirmou seu papel estratégico, conduzindo suas ações com responsabilidade, planejamento e compromisso público, ao mesmo tempo em que avançou de forma consistente na modernização de sua infraestrutura e na qualificação de suas operações.

Ao longo do exercício, a Companhia manteve a regularidade operacional e consolidou resultados expressivos. Encerramos o período com a movimentação de 1.564.801 milhão de toneladas de cargas e receita de R\$ 56.314.723,36 milhões, representando crescimento em relação ao exercício anterior. Mais do que indicadores quantitativos, esses resultados refletem a confiança dos operadores, parceiros e usuários, que reconhecem no Porto do Recife uma infraestrutura logística estratégica, em contínuo processo de evolução. Demonstram, ainda, o esforço institucional permanente na melhoria dos níveis de produtividade e na busca por maior eficiência operacional.

Sob a perspectiva econômico-financeira, a gestão manteve-se pautada na responsabilidade fiscal, na racionalização dos custos e na geração de caixa necessária à sustentação das atividades e dos investimentos. Os recursos disponíveis foram direcionados de forma estratégica, priorizando ações voltadas à requalificação da infraestrutura, à modernização tecnológica e ao aprimoramento das condições operacionais, com foco na longevidade dos ativos e no fortalecimento da competitividade do porto.

No campo dos investimentos e melhorias estruturais, destacaram-se iniciativas de elevada relevância para o desenvolvimento do complexo portuário. Dentre elas, ressalta-se a contratação da obra de dragagem do canal externo e dos berços operacionais, com recursos federais, etapa essencial para ampliação da capacidade operacional, aumento da segurança da navegação e atração de novos negócios. Soma-se a isso a captação de recursos destinados à renovação do sistema de defensas marítimas, bem como às obras de pavimentação e drenagem, fundamentais para garantir melhores condições de trabalho, segurança e eficiência nas operações portuárias.

Ainda no âmbito da modernização, merece destaque a criação da Coordenadoria de Inovação e Tecnologia, iniciativa que posiciona o Porto do Recife em sintonia com as transformações do setor e com as demandas por soluções tecnológicas integradas. Foram também conduzidos processos importantes, como o lançamento da licitação para implantação do Sistema de Combate a Incêndio e o avanço dos procedimentos pré-licitatórios para ampliação do sistema de videomonitoramento e controle de acesso, com previsão de contratação no primeiro semestre de 2026.

PAULO NERY

Diretor- Presidente do Porto do Recife



Paralelamente, intensificaram-se as ações de manutenção preventiva e corretiva, com intervenções em gradis, portarias e armazéns, contribuindo para a preservação do patrimônio público, o aumento da segurança e a melhoria da confiabilidade da infraestrutura portuária. Destacam-se, ainda, as tratativas institucionais junto ao Ministério de Portos e Aeroportos e à ANTAQ, voltadas à renovação do Convênio de Delegação do Porto ao Governo do Estado de Pernambuco, medida estratégica para assegurar a continuidade da gestão estadual e o alinhamento das diretrizes operacionais e institucionais.

No âmbito da governança, a atuação integrada dos mecanismos de controle interno, em alinhamento com os órgãos reguladores e com o Governo do Estado, contribuiu para a manutenção da estabilidade institucional e para o fortalecimento da transparência e da previsibilidade no ambiente de negócios. A consolidação de práticas de governança reforça a credibilidade da Autoridade Portuária e sustenta a confiança dos diversos agentes envolvidos nas operações.

Na dimensão socioambiental, foram intensificadas as ações de monitoramento ambiental e ampliadas as iniciativas educativas, fortalecendo a integração entre o porto e a cidade. Projetos voltados à valorização urbanística, turística e cultural ganharam destaque ao longo do exercício, a exemplo da inauguração do Museu do Porto do Recife, iniciativa que resgata, preserva e valoriza a memória histórica de uma infraestrutura que se confunde com a trajetória de desenvolvimento da capital pernambucana.

O Porto do Recife segue desempenhando papel relevante como vetor de desenvolvimento regional, promovendo a geração de oportunidades, dinamizando a economia e contribuindo de forma significativa para a arrecadação estadual. Sua atuação reafirma a importância estratégica da atividade portuária para o fortalecimento da logística e da competitividade do Estado de Pernambuco.

Os resultados alcançados em 2025 são fruto do trabalho comprometido de uma equipe técnica dedicada, da confiança dos operadores e parceiros e do apoio institucional que sustenta as ações desta Autoridade Portuária. Cada avanço obtido reflete o esforço coletivo de uma instituição que compreende a relevância de sua função pública e atua orientada por resultados e responsabilidade.

O exercício de 2025 consolida o Porto do Recife como vetor estratégico do desenvolvimento regional, reafirmando seu papel na integração logística, na geração de oportunidades e no fortalecimento da economia de Pernambuco.

Reafirmo, por fim, que a gestão no exercício foi conduzida com base nos princípios da transparência, da boa governança e do desenvolvimento sustentável, diretrizes que orientam a administração pública no Estado de Pernambuco e que fundamentam a confiança depositada nesta instituição. Permanecemos comprometidos com a continuidade desse processo de evolução, buscando consolidar o Porto do Recife como referência em eficiência, inovação e responsabilidade institucional.

PAULO NERY

Diretor- Presidente do Porto do Recife



SUMÁRIO

1. Apresentação.....	05
2 . Organograma vigente	06
3 . Assembleia Geral de Acionistas	07
3.1 Composição Acionária	07
4. Conselho de Administração	09
4.1 Composição	09
5.Conselho Fiscal	11
5.1 Composição de Membros Efetivos	11
5.2Composição de membros Suplentes	11
6.Diretoria Executiva	13
6.1Composição	13
7. Conselho de Autoridade Portuária – CAP	15
8. Resumo de movimento geral de cargas - Indicadores Operacionais	16
9. Resumo da demonstração de resultados -Indicadores Financeiros	18
10 Assessoria de Conformidade - ASCON	21
11 Coordenadoria de Licitações e Contrato.....	27
12Coord. de Gestão Ambiental, Segurança e Saúde no Trabalho	33
13 Coordenadoria de Segurança (ISPS - CODE)	53
14 Coordenadoria de Articulação Institucional	54
15 Coordenadoria de Imprensa	57
16Coordenadoria Jurídica	69
17 Ouvidoria	70
18 Coordenadoria de Inovação e tecnologia	73
19 Coordenadoria Administrativa	75
20 Coordenadoria de Planejamento	79
21 Coordenadoria de Recursos Humanos	82
22 Coordenadoria de Engenharia	92
23 Coordenadoria de Projetos	99
24 Coordenadoria de Negócios	107
25 Coordenadoria de Operações.....	109
26.Conclusão	121

APRESENTAÇÃO

O Relatório de Desempenho Anual da Porto do Recife S.A. apresenta, de forma clara, estruturada e objetiva, os principais resultados alcançados no exercício de 2025, evidenciando sua atuação institucional, operacional, financeira e administrativa.

Elaborado em conformidade com os princípios da administração pública e com as diretrizes de governança corporativa, o documento consolida informações relevantes para a avaliação institucional, permitindo a análise do desempenho organizacional, do cumprimento das obrigações legais e da evolução das atividades portuárias.

Ao longo do exercício, a Porto do Recife S.A. manteve a regularidade de suas operações, assegurando a continuidade dos serviços prestados e a adequada movimentação de cargas, mesmo diante de um cenário desafiador. Os resultados obtidos refletem o esforço institucional voltado à eficiência operacional, à responsabilidade fiscal e ao fortalecimento dos mecanismos de controle e transparência.

Destacam-se, ainda, os avanços relacionados à modernização da infraestrutura, ao aprimoramento dos processos internos e à ampliação das condições operacionais, fatores que contribuem diretamente para o aumento da competitividade e para a consolidação do Porto do Recife como infraestrutura logística estratégica para o Estado de Pernambuco.

O relatório também evidencia a atuação integrada das áreas técnicas e administrativas, demonstrando o comprometimento com o aperfeiçoamento institucional, com a adoção de boas práticas de governança e com o desenvolvimento sustentável das ações desenvolvidas.

Dessa forma, este documento constitui instrumento essencial de prestação de contas e de apoio à tomada de decisão, reafirmando o compromisso da Porto do Recife S.A. com a transparência, a eficiência e a responsabilidade na gestão pública.





NOVO ORGANOGRAMA

ANEXO 1 - PORTARIA N° 003 / 2026
VIGÊNCIA : 1° DE JANEIRO DE 2026

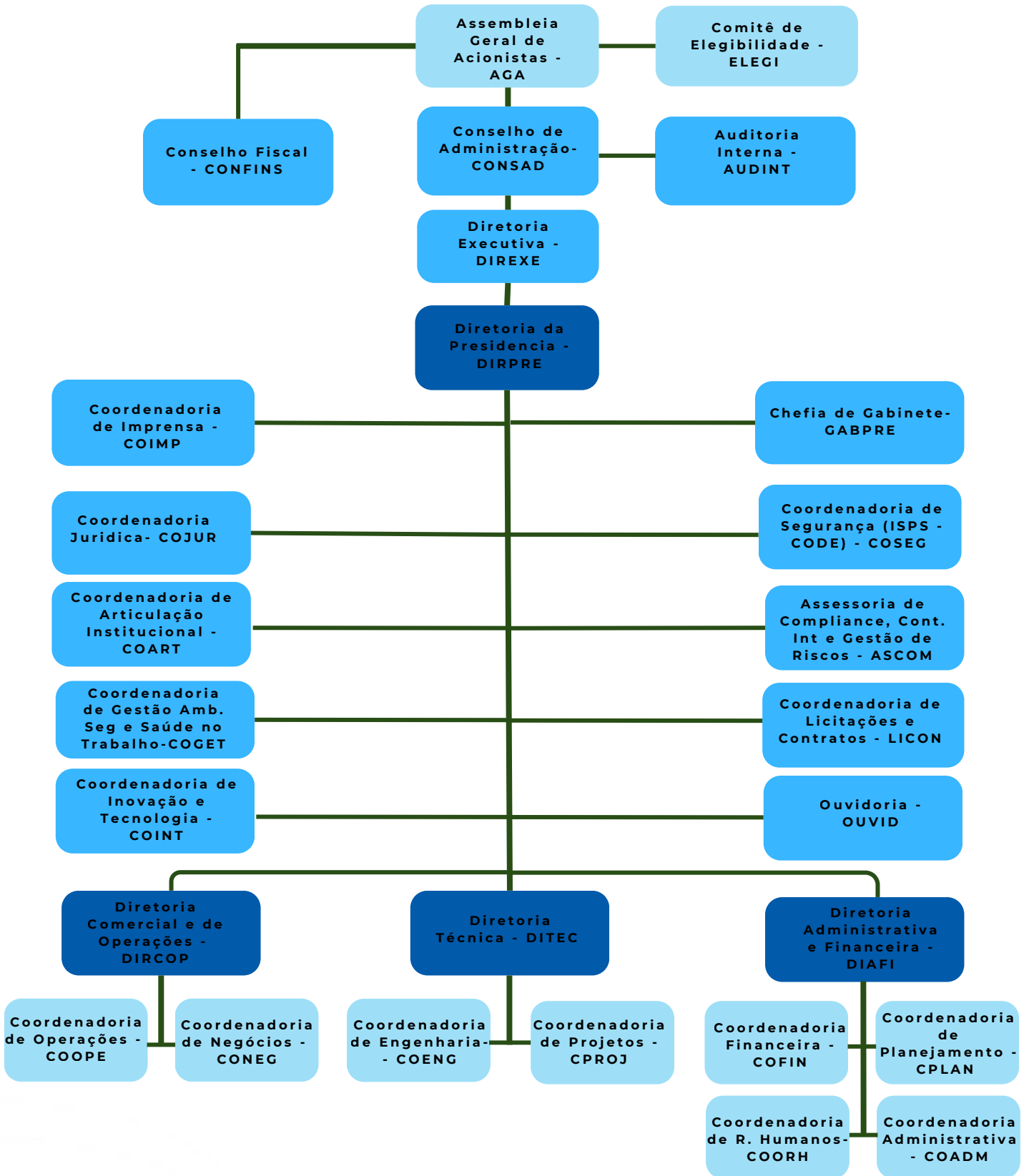

PAULO CORRÊA NERY DA FONSECA
Diretor Presidente

3 Assembleia Geral de Acionistas

A Assembleia Geral de Acionistas é o órgão máximo da empresa, com suas competências definidas no Estatuto Social da Porto do Recife S.A. e regida pela Lei nº 6.404, de 15 de dezembro de 1976 e pela Lei nº 13.303, de 30 de junho de 2016.

3.1 Composição Acionária

Sócio Majoritário: Estado de Pernambuco Representado pela Procuradoria Geral do Estado de Pernambuco.

Demais Acionistas:

Nome	ANDRÉ LUIS FÉRRER TEIXEIRA FILHO
Função	Presidente do CONSAD
Período de Gestão	24/04/2023 até a presente data.
a) Ata de Posse	47ª Assembleia Geral Extraordinária de Acionistas Datada de 24/04/2023 Publicação no SPED – 30/05/2023 (Reconduzido na 54ª AGE, datada de 15/07/2025) Publicação no SPED – 22/08/2025
b) Ata de Destituição	Obs: A partir de 15/07/2025, houve uma troca de função do Presidente do CONSAD. O Dr. André Luiz Férrer Teixeira Filho passou a ser membro do CONSAD e o Dr. Guilherme Reynaldo de Rangel Moreira Cavalcanti passou a ser Presidente do CONSAD, conforme Ata da 54ª Assembleia Geral Extraordinária de Acionistas, permanecendo, assim, até a presente data. Publicação no SPED – 28/08/2025
Nome	ANA CAROLINA PESSOA CABRAL – (Substituída)
Função	Membro do CONSAD
Período de Gestão	24/04/2023 até 28/02/2025.
a) Ata de Posse	47ª Assembleia Geral Extraordinária de Acionistas Datada de 24/04/2023 Publicação no SPED – 30/05/2023
b) Ata de Destituição	51ª Assembleia Geral Extraordinária – AGE Datada de 28/02/2025 Publicação no SPED - 17/03/2025
Nome	GUILHERME REYNALDO DE RANGEL MOREIRA CAVALCANTI (Nomeado em substituição a Sra. Ana Carolina Pessoa Cabral)
Função	Membro do CONSAD
Período de Gestão	01/04/2025 até a presente data
a) Ata de Posse	52ª Assembleia Geral Extraordinária de Acionistas Datada de 28/03/2025 Publicação no SPED – 15/04/2025 (Reconduzido na 54ª AGE, datada de 15/07/2025) Publicação no SPED – 22/08/2025
b) Ata de Destituição	Obs: A partir de 15/07/2025, houve uma troca de função do Presidente do CONSAD. O Dr. André Luiz Férrer Teixeira Filho passou a ser membro do CONSAD e o Dr. Guilherme Reynaldo de Rangel Moreira Cavalcanti passou a ser Presidente do CONSAD, conforme Ata da 54ª Assembleia Geral Extraordinária de Acionistas, permanecendo, assim, até a presente data. Publicação no SPED – 28/08/2025.

Nome	BRUNO DE FRANÇA BEZERRA DOS SANTOS – (Substituído)
Função	Presidente do CONSAD
Período de Gestão	24/04/2023 até a 03/09/2025.
a) Ata de Posse	47ª Assembleia Geral Extraordinária de Acionistas Datada de 24/04/2023 Publicação no SPED – 30/05/2023 (Reconduzido na 54ª AGE, datada de 15/07/2025) Publicação no SPED – 22/08/2025
b) Ata de Destituição	55ª Assembleia Geral Extraordinária – AGE Datada de 03/09/2025 Publicação no SPED - 23/09/2025
Nome	PAULO FERNANDO DE VASCONCELOS DUTRA (Nomeado em substituição ao Sr. Bruno de França Bezerra dos Santos)
Função	Membro do CONSAD
Período de Gestão	03/09/2025 até a presente data.
a) Ata de Posse	55ª Assembleia Geral Extraordinária de Acionistas Datada de 03/09/2025 Publicação no SPED – 23/09/2025
b) Ata de Destituição	
Nome	THALLYTA FIGUEIRÔA PEIXOTO
Função	Membro do CONSAD
Período de Gestão	24/04/2023 até a presente data
a) Ata de Posse	47ª Assembleia Geral Extraordinária de Acionistas Datada de 24/04/2023 Publicação no SPED – 30/05/2023 (Reconduzido na 54ª AGE, datada de 15/07/2025) Publicação no SPED – 22/08/2025
b) Ata de Destituição	
Nome	ISABELY SÁTIRO PÁDUA
Função	Membro do CONSADA
Período de Gestão	01/03/2024 até a presente data.
a) Ata de Posse	50ª Assembleia Geral Extraordinária de Acionista Datado de 29/02/2024 Publicada no SPED - 15/04/2024 (Reconduzido na 54ª AGE, datada de 15/07/2025) publicado no SPED - 22/08/2025
b) Ata de Destituição	
Nome	MARCOS ANTÔNIO LINS SIQUEIRA (Representante da Classe Empresarial)
Função	Membro do CONSAD
Período de Gestão	25/01/2019 até a presente data.
a) Ata de Posse	36ª Assembleia Geral Extraordinária de Acionistas Datada de 25/01/2019 Publicação no DOE – 14/02/2019 (Reconduzido na 54ª AGE, datada de 15/07/2025) Publicação no SPED – 22/08/2025
b) Ata de Destituição	
Nome	DENALDO DE JESUS COELHO DE ARAÚJO (Representante da Classe Trabalhadora)
Função	Membro do CONSAD
Período de Gestão	27/12/2019 até a presente data.
a) Ata de Posse	39ª Assembleia Geral Extraordinária de Acionistas Datada de 27/12/2019 Publicação no DOE – 03/01/2020 (Reconduzido na 54ª AGE, datada de 15/07/2025) Publicação no SPED – 22/08/2025
b) Ata de Destituição	

4 Conselho de Administração

DEMAIS ACIONISTAS:

O Conselho de Administração é o órgão de deliberação estratégica e colegiada da Porto do Recife S.A., com suas competências e responsabilidades definidas no Estatuto Social da empresa.

4.1 Composição

Nome	ANDRÉ LUIS FÉRRER TEIXEIRA FILHO
Função	Presidente do CONSAD
Período de Gestão	24/04/2023 até a presente data.
a) Ata de Posse	47ª Assembleia Geral Extraordinária de Acionistas Datada de 24/04/2023 Publicação no SPED – 30/05/2023 (Reconduzido na 54ª AGE, datada de 15/07/2025) Publicação no SPED – 22/08/2025
b) Ata de Destituição	Obs: A partir de 15/07/2025, houve uma troca de função do Presidente do CONSAD. O Dr. André Luiz Férrer Teixeira Filho passou a ser membro do CONSAD e o Dr. Guilherme Reynaldo de Rangel Moreira Cavalcanti passou a ser Presidente do CONSAD, conforme Ata da 54ª Assembleia Geral Extraordinária de Acionistas, permanecendo, assim, até a presente data. Publicação no SPED – 28/08/2025
Nome	ANA CAROLINA PESSOA CABRAL – (Substituída)
Função	Membro do CONSAD
Período de Gestão	24/04/2023 até 28/02/2025.
a) Ata de Posse	47ª Assembleia Geral Extraordinária de Acionistas Datada de 24/04/2023 Publicação no SPED – 30/05/2023
b) Ata de Destituição	51ª Assembleia Geral Extraordinária – AGE Datada de 28/02/2025 Publicação no SPED - 17/03/2025
Nome	GUILHERME REYNALDO DE RANGEL MOREIRA CAVALCANTI (Nomeado em substituição a Sra. Ana Carolina Pessoa Cabral)
Função	Membro do CONSAD
Período de Gestão	01/04/2025 até a presente data .
a) Ata de Posse	52ª Assembleia Geral Extraordinária de Acionistas Datada de 28/03/2025 Publicação no SPED – 15/04/2025 (Reconduzido na 54ª AGE, datada de 15/07/2025) Publicação no SPED – 22/08/2025
b) Ata de Destituição	Obs: A partir de 15/07/2025, houve uma troca de função do Presidente do CONSAD. O Dr. André Luiz Férrer Teixeira Filho passou a ser membro do CONSAD e o Dr. Guilherme Reynaldo de Rangel Moreira Cavalcanti passou a ser Presidente do CONSAD, conforme Ata da 54ª Assembleia Geral Extraordinária de Acionistas, permanecendo, assim, até a presente data. Publicação no SPED – 28/08/2025.
Nome	BRUNO DE FRANÇA BEZERRA DOS SANTOS – (Substituído)
Função	Membro do CONSAD
Período de Gestão	24/04/2023 até a 03/09/2025.
a) Ata de Posse	47ª Assembleia Geral Extraordinária de Acionistas Datada de 24/04/2023 Publicação no SPED – 30/05/2023 (Reconduzido na 54ª AGE, datada de 15/07/2025) Publicação no SPED – 22/08/2025
b) Ata de Destituição	55ª Assembleia Geral Extraordinária – AGE Datada de 03/09/2025 Publicação no SPED - 23/09/2025

Nome	PAULO FERNANDO DE VASCONCELOS DUTRA (Nomeado em substituição ao Sr. Bruno de França Bezerra dos Santos)
Função	Membro do CONSAD
Período de Gestão	03/09/2025 até a presente data.
a) Ata de Posse	55ª Assembleia Geral Extraordinária de Acionistas Datada de 03/09/2025 Publicação no SPED – 23/09/2025
b) Ata de Destituição	-
Nome	THALLYTA FIGUEIRÔA PEIXOTO
Função	Membro do CONSAD
Período de Gestão	24/04/2023 até a presente data.
a) Ata de Posse	47ª Assembleia Geral Extraordinária de Acionistas Datada de 24/04/2023 Publicação no SPED – 30/05/2023
b) Ata de Destituição	(Reconduzido na 54ª AGE, datada de 15/07/2025) Publicação no SPED – 22/08/2025
Nome	ISABELY SÁTIRO PÁDUA
Função	Membro do CONSAD
Período de Gestão	01/03/2024 até a presente data.
a) Ata de Posse	50ª Assembleia Geral Extraordinária de Acionistas Datada de 29/02/2024 Publicação no SPED – 15/04/2024
b) Ata de Destituição	(Reconduzido na 54ª AGE, datada de 15/07/2025) Publicação no SPED – 22/08/2025
Nome	MARCOS ANTÔNIO LINS SIQUEIRA (Representante da Classe Empresarial)
Função	Membro do CONSAD
Período de Gestão	25/01/2019 até a presente data.
a) Ata de Posse	36ª Assembleia Geral Extraordinária de Acionistas Datada de 25/01/2019 Publicação no DOE – 14/02/2019
b) Ata de Destituição	(Reconduzido na 54ª AGE, datada de 15/07/2025) Publicação no SPED – 22/08/2025
Nome	DENALDO DE JESUS COELHO DE ARAUJO (Representante da Classe Trabalhadora)
Função	Membro do CONSAD
Período de Gestão	27/12/2019 até a presente data.
a) Ata de Posse	39ª Assembleia Geral Extraordinária de Acionistas Datada de 27/12/2019 Publicação no DOE – 03/01/2020
b) Ata de Destituição	(Reconduzido na 54ª AGE, datada de 15/07/2025) Publicação no SPED – 22/08/2025

5 Conselho Fiscal

O Conselho Fiscal é o órgão permanente de fiscalização, de atuação colegiada e individual. Além das normas previstas na Lei 13.303, de 30 de junho de 2016 e sua regulamentação, aplicam-se aos membros do Conselho Fiscal da empresa as disposições previstas na Lei 6.404, de 15 de dezembro de 1976, inclusive aquelas relativas aos seus poderes, deveres e responsabilidades, aos requisitos e impedimentos para investidura e à remuneração.

5.1 Composição de Membros Efetivos

Nome	DANIEL DA SILVA MOURA
Função	Presidente do CONFIS
Período Gestão	02/08/2023 até a presente data
a) Ato de Posse	48ª Assembleia Geral Extraordinária de Acionistas Datada de 02/08/2023 Publicação no SPED – 31/08/2023
b) Ata de Destituição	(Reconduzido na 54ª AGE, datada de 15/07/2025) Publicação no SPED – 22/08/2025
Nome	RODRIGO ANTUNES LIRA – (Substituído por Aurélio Alves Camilo)
Função	Membro Efetivo do CONFIS
Período de Gestão	02/08/2023 até 03/09/2025
a) Ato de Posse	48ª Assembleia Geral Extraordinária de Acionistas Datada de 02/08/2023 Publicação no SPED – 31/08/2023
b) Ata de Destituição	55ª Assembleia Geral Extraordinária – AGE Datada de 03/09/2025 Publicação no SPED - 23/09/2025
Nome	AURÉLIO ALVES CAMILO JÚNIOR (Nomeado em substituição ao Sr. Rodrigo Antunes Lira)
Função	Membro Efetivo do CONFIS
Período de Gestão	03/09/2025 até a presente data.
a) Ato de Posse	55ª Assembleia Geral Extraordinária – AGE Datada de 03/09/2025
b) Ata de Destituição	Publicação no SPED - 23/09/2025
Nome	GILSON JOSÉ MONTEIRO FILHO – (Substituído por Suylliane Rocha de Oliveira)
Função	Membro Efetivo do CONFIS
Período de Gestão	02/08/2023 até a 03/09/2025.
a) Ato de Posse	48ª Assembleia Geral Extraordinária de Acionistas Datada de 02/08/2023 Publicação no SPED – 31/08/2023
b) Ata de Destituição	55ª Assembleia Geral Extraordinária – AGE Datada de 03/09/2025 Publicação no SPED - 23/09/2025

Nome	SUYLLIANE ROCHA DE OLIVEIRA (Nomeada em substituição ao Sr. Gilson José Monteiro Filho)
Função	Membro Efetivo do CONFIS
Período de Gestão	03/09/2025 até 26/12/2025
a) Ata de Posse	55ª Assembleia Geral Extraordinária – AGE Datada de 03/09/2025 Publicação no SPED - 23/09/2025
b) Ata de Destituição	56ª Assembleia Geral Extraordinária – AGE Datada de 26/12/2025
Nome	VINÍCIUS JOSÉ DO NASCIMENTO (Nomeado em substituição a Sra. Suylliane Rocha de Oliveira)
Função	Membro Efetivo do CONFIS
Período de Gestão	26/12/2025 até a presente data.
a) Ata de Posse	56ª Assembleia Geral Extraordinária – AGE Datada de 26/12/2025
b) Ata de Destituição	

5.2 Suplentes:

Nome	STEPHANIE CHRISTINI GOMES PEREIRA
Função	Membro Suplente CONFIS
Período de Gestão	02/08/2023 até a presente data.
a) Ata de Posse	48ª Assembleia Geral Extraordinária de Acionistas Datada de 02/08/2023 Publicação no SPED – 31/08/2023
b) Ata de Destituição	(Reconduzido na 54ª AGE, datada de 15/07/2025) Publicação no SPED – 22/08/2025
Nome	CARLOS SOARES SANT'ANNA
Função	Membro Suplente CONFIS
Período de Gestão	02/08/2023 até a presente data.
a) Ata de Posse	48ª Assembleia Geral Extraordinária de Acionistas Datada de 02/08/2023 Publicação no SPED – 31/08/2023
b) Ata de Destituição	(Reconduzido na 54ª AGE, datada de 15/07/2025) Publicação no SPED – 22/08/2025
Nome	MARCELO JOSÉ BERARDO LOYO FILHO
Função	Membro Suplente CONFIS
Período	02/08/2023 até a presente data.
a) Ata de Posse	48ª Assembleia Geral Extraordinária de Acionistas Datada de 02/08/2023 Publicação no SPED – 31/08/2023
b) Ata de Destituição	(Reconduzido na 54ª AGE, datada de 15/07/2025) Publicação no SPED – 22/08/2025

6 Diretoria Executiva

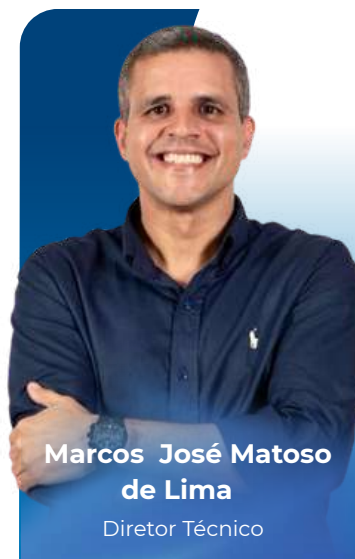

6.1 Composição

Composição (01/01/2025 a 31/12/2025)	
Nome	Delmiro Rodrigo Andrade da Cruz Gouveia (Substituído)
Função	03/05/2023 até 01/04/2025.
Período de Gestão	Diretor Presidente
a) Ata de Posse	55ª Reunião Extraordinária do CONSAD Datada de 24/04/2023 Publicação no SPED – 18/05/2023
b) Ata de Exoneração	195ª Reunião Ordinária do CONSAD Datada de 28/03/2025 Publicação no SPED – 28/04/2025
Nome	Paulo Corrêa Nery da Fonseca (Nomeado em substituição ao Sr. Delmiro Rodrigo de Andrade da Cruz Gouveia)
Função	Diretor Presidente
Período de Gestão	01/04/2025 até a presente data
a) Ata de Posse	195ª Reunião Ordinária do CONSAD Datada de 28/03/2025 Publicação no SPED – 28/04/2025 (Reconduzido na 61ª R.E CONSAD, datada de 26/06/2025)
b) Ata de Exoneração	Publicação no SPED – 09/07/2025

Nome	Severino Emanuel Mendes da Rocha (Substituído)
Função	Diretor Administrativo e Financeiro
Período de Gestão	25/05/2023 até 16/04/2025.
a) Ata de Posse	173ª Reunião Ordinária do CONSAD Datada de 25/05/2023 Publicação no SPED – 08/06/2023
b) Ata de Exoneração	196ª Reunião Ordinária do CONSAD Datada de 16/04/2025 Publicação no SPED – 30/04/2025
Nome	Adriano Nemesio Martins (Nomeado em substituição ao Sr. Severino Emanuel Mendes da Rocha)
Função	Diretor Administrativo e Financeiro
Período de Gestão	16/04/2025 até a presente data
a) Ata de Posse	196ª Reunião Ordinária do CONSAD Datada de 16/04/2025 Publicação no SPED – 30/04/2025
b) Ata de Exoneração	(Reconduzido na 61ª R.E CONSAD, datada de 26/06/2025) Publicação no SPED – 09/07/2025
Nome	Evyo Gayoso de Moraes Guerra (Substituído)
Função	Diretor Técnico
Período de Gestão	12/08/2024 até a 09/05/2025.
a) Ata de Posse	188ª Reunião Ordinária do CONSAD datado de 12/08/2024 publicação no SPED- 28/08/2024
b) Ata de Exoneração	60ª Reunião Extraordinária do CONSAD Datada de 09/05/2025 Publicação no SPED – 04/06/2025
Nome	Marcos José Matoso de Lima (Nomeado em substituição ao Sr. Evyo Gayoso de Matos Guerra)
Função	Diretor Técnico
Período de Gestão	12/05/2025 até a presente data
a) Ata de Posse	60ª Reunião Extraordinária do CONSAD Datada de 09/05/2025 Publicação no SPED – 04/06/2025
b) Ata de Exoneração	(Reconduzido na 61ª R.E CONSAD ,datado de 26/06/2025) Publicado no SPED - 09/07/2025
Nome	Ilza Carla Lopes de Albuquerque Galvão
Função	Diretor Comercial e de Operações
Período de Gestão	02/09/2025 até a presente data
a) Ata de Posse	64ª Reunião Extraordinária do CONSAD Datada de 20/08/2025 Publicação no SPED – 11/09/2025
b) Ata de Exoneração	

7 Conselho de Autoridade Portuária – CAP

CONSELHO DE AUTORIDADE PORTUÁRIA – CAP RECIFE

PORTO DO RECIFE S.A.

COMPOSIÇÃO - EXERCÍCIO 2025 - 01/01/2025 A 31/12/2025

Indicação	Bloco	Representação	Cargo	MEMBROS QUE COMPUSERAM O CAP – PORTO DO RECIFE - EXERCÍCIO DE 2025	
SNPTA	PODER PÚBLICO	União	Titular 1	Tomé Barros Monteiro da Franca	Vigente
Receita Federal	PODER PÚBLICO	União	Titular 2	Juarez de Miranda Pordeus	Vigente
Receita Federal	PODER PÚBLICO	União	Suplente 2	Moacir Cantanhede de Jesus Filho	Vigente
Anvisa	PODER PÚBLICO	União	Titular 3	Olimar Cardoso dos Santos	Vigente
Anvisa	PODER PÚBLICO	União	Suplente 3	Hozilma Costa Cavalcanti	Vigente
Vigiagro	PODER PÚBLICO	União	Titular 4	Antônio Carlos Florêncio de Souza	Vigente
Vigiagro	PODER PÚBLICO	União	Suplente 4	João Ferreira Caldas	Vigente
Marinha do Brasil	PODER PÚBLICO	Autoridade Portuária	Titular	Carlos Frederico Tojal do Vale	Vigente
Marinha do Brasil	PODER PÚBLICO	Autoridade Portuária	Suplente	Ronaldo da Costa Lima	Vigente
Porto do Recife S.A	PODER PÚBLICO	Adm. do Porto do Recife	Titular	Delmiro Rodrigo Andrade da Cruz Gouveia	Dispensado
Porto do Recife S.A	PODER PÚBLICO	Adm. do Porto do Recife	Titular	Paulo Corrêa Nery da Fonseca	Vigente
Porto do Recife S.A	PODER PÚBLICO	Adm. do Porto do Recife	Suplente	Edson Bartolomeu Ferreira Gomes Jr.	Vigente
Governo do Estado	PODER PÚBLICO	Estado	Titular	Carlos Soares Sant'anna	Dispensado - Portaria N° 535, de 02 de setembro de 2025
Governo do Estado	PODER PÚBLICO	Estado	Titular	Amanda Aires Vieira	Designada - Portaria N° 534, de 02 de setembro de 2025
Governo do Estado	PODER PÚBLICO	Estado	Suplente	Marcelo José Berardo Loyo Filho	Vigente
Prefeitura do Município	PODER PÚBLICO	Município	Titular	Joana Portela Florêncio	Dispensada - Portaria N° 606, de 20 de outubro de 2025
Prefeitura do Município	PODER PÚBLICO	Município	Titular	Ana Paula de Oliveira Vilaça Leal	Designada - Portaria N° 607, de 20 de outubro de 2025

8 Resumo de movimento geral de cargas - Indicadores Operacionais

Em relação às operações no Porto do Recife S.A., no período em análise, dentre as principais cargas operadas destacam-se o açúcar (granel e sacos), fertilizantes, derivados de petróleo, trigo, barrilha e produtos metalúrgicos, como relevantes produtos de exportação e importação.

A Porto do Recife S.A. encerra o exercício de 2025 com um acumulado de 1.564.801 toneladas de cargas movimentadas, registrando avanço nas operações de trigo, combustível destinado a Noronha, barrilha e produtos metalúrgicos, além do início da operação com etanol em relação ao exercício anterior.



Gráfico 1: Comparativo de movimentação (t) por produto 2024/2025
Fonte: Estatística Porto do Recife S.A.



Gráfico 2 : Comparativo de frequência de navios em 2024/2025.
Fonte: Estatística Porto do Recife S.A.

Durante o exercício de 2025, foram registradas 377 atracações de navios no Porto do Recife S.A., correspondendo a uma média aproximada de 31 embarcações por mês. No exercício de 2024, foram contabilizadas 420 atracações no porto.

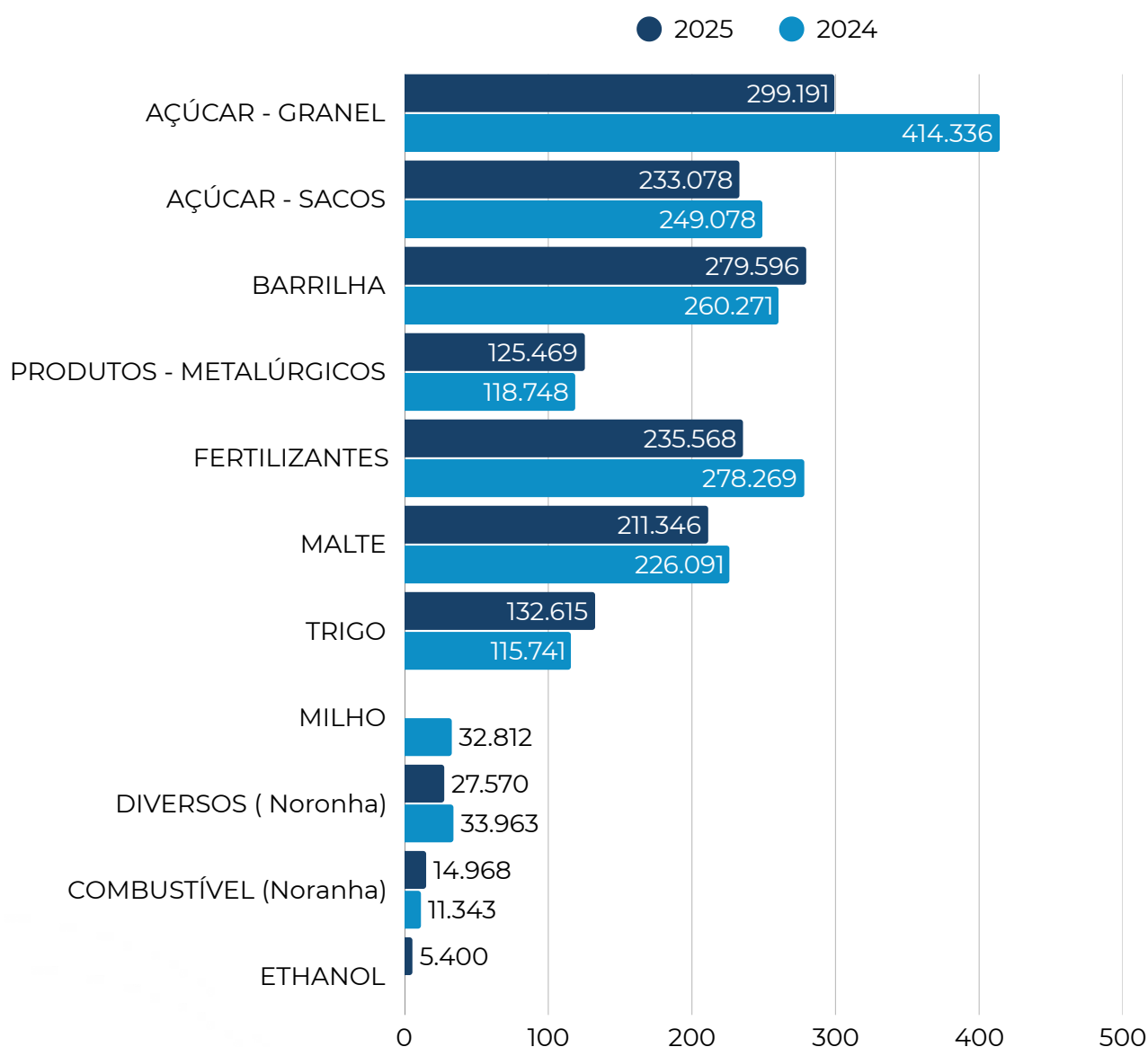
Em relação ao tipo de operação, foram registradas 990.276 toneladas em desembarque de carga, representando 63,05% do total movimentado, e 580.410 toneladas no embarque de carga, correspondendo a 36,95% do total movimentado em 2025

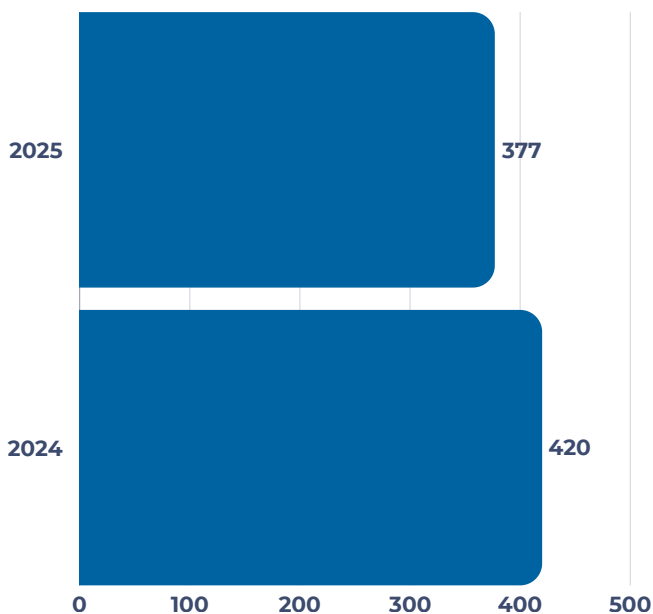

Gráfico 3 : Comparativo por tipo de operação.
Fonte: Estatística Porto do Recife S.A.



Gráfico 4 : Comparativo por Navegação.
Fonte: Estatística Porto do Recife S.A.

Observando a movimentação por tipo de navegação, registraram-se 1.153.245 toneladas movimentadas em longo curso, 316.149 toneladas na navegação no MERCOSUL e 101.293 toneladas na cabotagem.

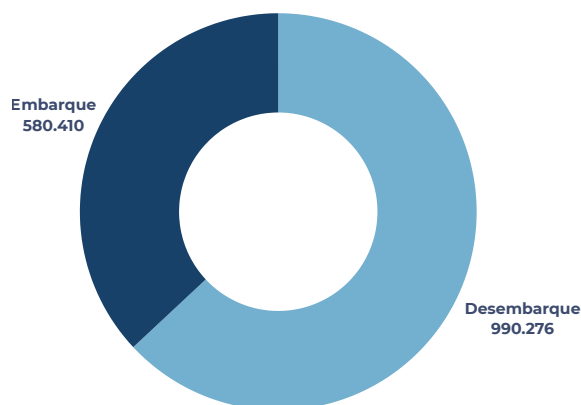
9 Resumo da demonstração de resultados – Indicadores Financeiros

1. EVOLUÇÃO DA RECEITA

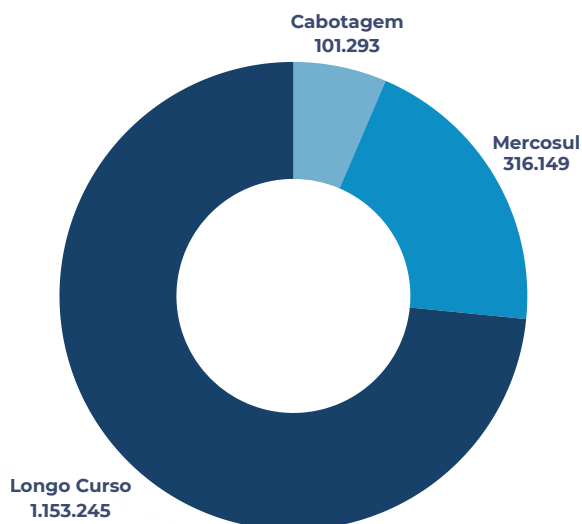
A Receita Operacional Bruta da empresa Porto do Recife S/A., posicionamento em 31/12/2025 foi de R\$56.314.729,36 (cinquenta e seis milhões, trezentos e quatorze mil, setecentos e vinte e nove reais e trinta e seis centavos)

Esta receita representou um acréscimo de receita em relação ao ano anterior de aproximadamente 17%, conforme quadro demonstrado abaixo:

RECEITA - PORTO DO RECIFE S/A
Análise Comparativa do Comportamento da Receita ao Longo do Ano
2021 a 2025

Ano	JANEIRO	FEVEREIRO	MARÇO	ABRIL	MAIO	JUNHO	JULHO	AGOSTO	SETEMBRO	OUTUBRO	NOVEMBRO	DEZEMBRO	TOTAL
2021	2.066.371,21	2.352.947,28	2.166.498,83	3.797.278,14	1.838.024,83	1.721.150,96	1.513.136,46	1.877.150,49	2.459.096,34	2.687.596,28	3.110.975,02	3.217.941,05	26.778.318
2022	2.602.085,78	2.722.808,50	3.380.889,10	2.011.171,74	1.631.686,48	2.885.440,84	2.347.632,00	2.725.402,22	2.629.472,98	1.772.681,51	2.849.991,30	3.384.298,39	30.681,83
2023	3.144.977,18	3.195.755,02	4.203.769,56	3.372.012,25	2.625.476,13	2.228.804,48	2.926.765,84	2.926.907,78	3.216.286,48	1.316.104,08	3.925.562,40	5.005.652,24	40.088,27
2024	4.354.794,36	1.512.656,79	4.293.094,26	3.921.077,20	4.018.251,95	2.348.320,55	1.141.748,17	2.507.112,18	3.895.240,06	4.748.047,90	3.228.617,05	6.210.963,63	48.125,34
2025	5.461.496,02	4.095.897,02	4.955.928,49	4.297.037,98	4.344.524,53	3.957.569,93	5.010.620,49	3.928.737,08	4.668.415,63	4.632.823,04	3.750.574,82	7.211.104,33	56.314,72
	25,36%	15,94%	14,47%	9,59%	8,12%	67,09%	58,44%	56,18%	21,72%	-2,43%	-28,28%	15,10%	17,02%

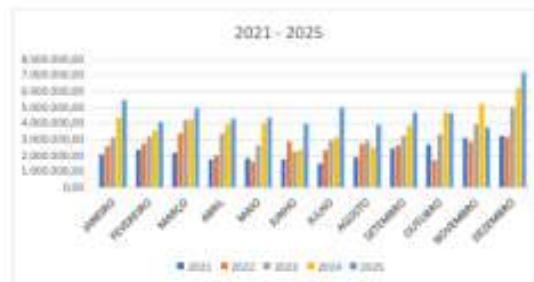
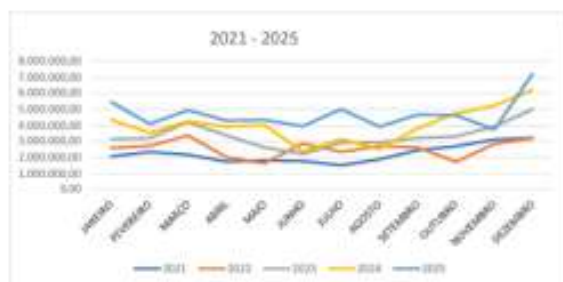

Um ponto a se destacar, dentro da análise dos últimos 05 (cinco) anos do quadro acima é que a Porto do Recife S/A apresenta um crescimento sustentável, demonstrando uma capacidade notável de expansão financeira ao longo deste período.

Tendo por base uma comparação entre 2021 e 2025, nota-se que a receita da empresa mais do que dobrou, refletindo, portanto, uma gestão eficiente e o fortalecimento das operações portuárias.

O ano de 2025 confirmou o aumento progressivo e expressivo que a Porto do Recife S/A vem tendo ao longo dos últimos 03 (três) anos, resultado de boas gestões a frente deste ancoradouro, alcançando um recorde no mês de Dezembro/25 com a receita de R\$7.211.104,33 (sete milhões, duzentos e onze mil, centro e quatro reais e trinta e três centavos), contribuindo para atingirmos a maior receita da história deste Porto.

Estes dados apontam para um cenário de pleno desenvolvimento para o Porto do Recife. A curva ascendente de faturamento projeta uma base sólida para futuros investimentos e expansões no setor logístico e portuário de Pernambuco, além de validar as estratégias adotadas no período.

O bom comportamento da receita possibilitou que a gestão permanecesse com as contas da empresa rigorosamente em dia, além de fazer aquisições, investimentos e reformas essenciais para melhorar a operação portuária.

2. RESOLUÇÃO DE PROCESSOS HISTÓRICOS – PORTUS INSTITUTO DE SEGURIDADE

Foi assinado em 2025 o Termo de Conciliação nº 00001/2025/CCAF/CGU/AGU, NUP: 00688.001204/2022-08, cuja dívida atualizada correspondia ao montante de R\$181.724.496,99 (cento e oitenta e um milhões, setecentos e vinte e quatro mil, quatrocentos e noventa e seis reais e noventa e nove centavos) e passou para R\$20.165.009,60 (vinte milhões, cento e sessenta e cinco mil, nove reais e sessenta centavos), sendo assinado posteriormente o Termo de Composição e ajuste da Dívida entre o Portus – Instituto de Seguridade Social e a Porto do Recife S/A.

Este último termo financiou em 144 (cento e quarenta e quatro) parcelas mensais e sucessivas o valor do Termo de Conciliação, tendo sido quitadas rigorosamente em dia 09 (nove) parcelas do referido acordo até o final do exercício de 2025.

Com este acordo, ocorreu a resolução das demandas judiciais que colocavam a Porto do Recife S/A em constante risco de bloqueio, que poderiam inviabilizar a subsistência da empresa, configurando o interesse público e gerando mais tranquilidade para a administração da empresa.

3. BAIXA INADIMPLÊNCIA

A coordenadoria financeira exerce um controle diário sobre o Contas a Receber, o que a faz conhecer o perfil de cada cliente e identificar potenciais atrasos nos pagamentos. Por entender que a gestão do contas a receber é fundamental para a empresa, pois a inadimplência dos clientes podem gerar a inadimplência do Porto do Recife S/A com seus fornecedores, existem rotinas ajustadas para o tratamento dos dados e a conexão com os nossos clientes, sempre prezando pelo bom relacionamento.

A atuação da Coordenadoria Financeira no controle do Contas a Receber permitiu um fluxo de caixa previsível, garantindo o cumprimento de todas as obrigações com fornecedores e viabilizando investimentos essenciais na infraestrutura portuária.

CONCLUSÃO

Nota-se, portanto, que a Porto do Recife S/A encerrou 2025 em um cenário de pleno desenvolvimento. A curva ascendente de faturamento, aliada à resolução de processos jurídicos críticos e à saúde financeira restabelecida, projeta uma base sólida para que a empresa continue sendo um motor de expansão no setor logístico de Pernambuco. As estratégias adotadas validam um modelo de gestão focado na sustentabilidade financeira da empresa.

PAINEL IAS 2025

Indicador de Adequação ao Sistema de Controle Interno
do Poder Executivo Estadual (IAS 2025)



VISÃO ESPECÍFICA DA UCI - IAS 2025

Unidade de Controle Interno

PORTO RECIFE

IAS Atual (%)

70,3%

Nível de Adequação

NÍVEL 4

EVOLUÇÃO DO IAS 2025

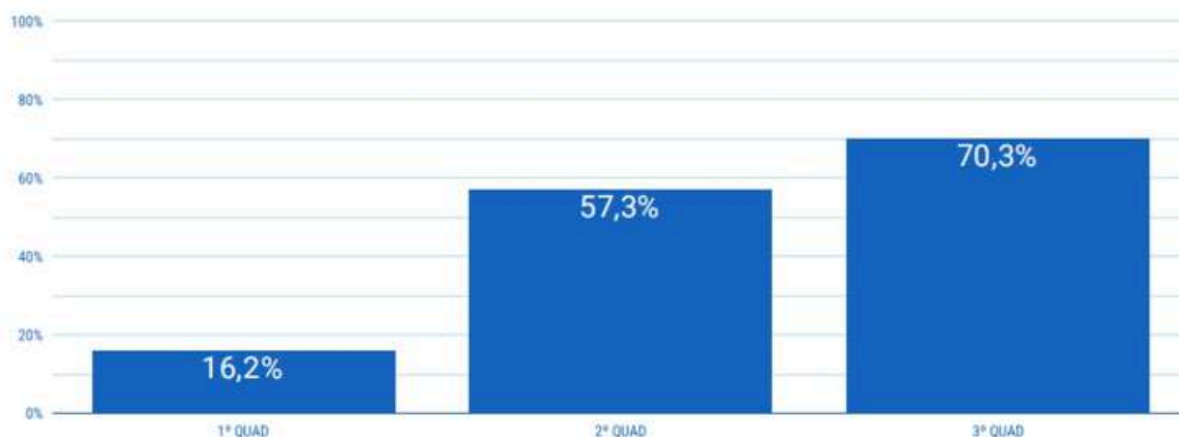

10 Assessoria de Conformidade - ASCON

MONITORAMENTO DA PRESTAÇÃO DE CONTAS 2024-2025

Como ocorre anualmente, esta Assessoria de Conformidade empenhou esforços para realizar o monitoramento da prestação de contas do Tribunal de Contas do Estado de Pernambuco, junto a Coordenadoria de Articulação Institucional. Prestou apoio no tocante a cobrança das documentações exigidas, bem como no encaminhamento correto quanto ao seu formato e a necessidade ou não de assinaturas.

ATENDIMENTO AO INDICADOR DE ADEQUAÇÃO AO SISTEMA DE CONTROLE INTERNO -IAS

Anualmente é encaminhado a todas unidades de controle interno do estado de Pernambuco uma série de itens para serem cumpridos tais como: atualização da carta anual de governança corporativa, participação em reuniões técnicas, participação em reuniões deliberativas da alta gestão do órgão, entre outros.

Sendo assim, houve um grande empenho para que os itens fossem atendidos o máximo possível dentro da realidade da empresa.

Vale salientar que o percentual atingido acerca do atendimento dos indicadores ainda não fora divulgado à esta Assessoria, sendo competência da Secretaria da Controladoria Geral do Estado de Pernambuco.



10.1 EVENTO DE CONTROLE INTERNO

Visando disseminar a cultura de governança, todos os anos é realizado um evento de controle interno dentro desta Administração Portuária. No ano de 2025 o evento teve como pauta a “Importância e Desafios da Gestão de Riscos” e envolveu aspectos teóricos e práticos do gerenciamento de riscos.

Para falar sobre o tema, convidamos Lucas Millet, Advogado, Mestre pela Universidade Federal de Pernambuco, Servidor na Controladoria-Geral do Estado de Pernambuco na área de Gestão de Riscos.

ATUAÇÃO EM DEMANDAS INTERNAS

Esta assessoria acompanhou também demandas advindas de Órgão Externos e de Órgão de Controle, conforme atribuição, no tocante ao monitoramento de prazo e integridade da resposta à demanda solicitada, conforme demonstrado na planilha abaixo:



DADOS DAS DEMANDAS DE ÓRGÃOS DE CONTROLE

**CONTROLE DE PRAZO PELA
ASSESSORIA DE CONTROLE
INTERNO**

REGISTRO DA ASSESSORIA DE CONTROLE INTERNO	Nº SEI	TIPO DE DOCUMENTO	ÓRGÃO DE CONTROLE DEMANDANTE	ASSUNTO DA DEMANDA	TEMÁTICA	DATA DE RESPOSTA ESTABELECIDADA PELO DEMANDANTE	DATA DO RECEBIMENTO DO DOCUMENTO NA UNIDADE	DIAS QUE FALTAM PARA RESPONDER AO ÓRGÃO/ENTIDADE	PRAZO EXPIRADO (SIM/NÃO)
1	00608000 32.003575 /2024-17	Ofício Circular	Ministério de Portos e Aeroportos	Dragagem Portuária até 2030	Operacional	23/12/2024	09/12/2024	0	RESPONDIDO TEMPESTIVAMENTE
2	46000002 995.00002 /2025-91	Ofício nº 82/2025-SCGE - SEC	SCGE - SEC	Criação de aba de Transparência no site	Transparência	NA	31/01/2025	N/A	RESPONDIDO TEMPESTIVAMENTE
3	46000001 90.000106 /2025-26	Ofício	SCGE - SEC	Designação de gestores para o e-CGU	Institucional	13/03/2025	19/02/2025	0	RESPONDIDO TEMPESTIVAMENTE
4	00608000 15.000515 /2025-31	Resolução TC nº 268	TCE PE	Prestação de Contas Anual	Auditoria	17/05/2025	28/01/2025	0	RESPONDIDO TEMPESTIVAMENTE
5	00608000 32.000312 /2025-37	Ofício Circular nº 2/2025 - PRES/DEX	TCE PE	Divulgação do Guia de Orientação aos Gestores	Institucional	Várias datas de natureza contínua	29/01/2025	NA	RESPONDIDO TEMPESTIVAMENTE, até o presente momento
6	00608000 13.001642 /2025-78	Ofício TC/DINFRA/OP nº 137/2025	TCE DINFRA	Manifestação acerca de obras paralisadas	Auditoria	08/04/2025	1º/04/2025	0	RESPONDIDO TEMPESTIVAMENTE
7	00608000 32.001104 /2025-55	Ofício nº 88/2025/GRERE/SFC/ANTAQ	ANTAQ	Inventário de Bens da União sob Gestão da Porto do Recife S.A.	Auditoria	30/04/2025	22/04/2025	0	RESPONDIDO TEMPESTIVAMENTE
8	00608000 13.002486 /2025-62	Ofício TCE/GC03/e-TCEPE nº 253059/2025	TCE PE	Acompanhamento	Auditoria	Envio a nível de alerta	15/05/2025	N/A	NÃO
9	00608000 32.001163 /2025-23	Ofício nº 72/2025/GRERE/SFC/ANTAQ	ANTAQ	Fiscalização Temática - Plano Anual de Fiscalização - 2025	Auditoria	15/05/2025	25/04/2025	0	RESPONDIDO TEMPESTIVAMENTE
10	00608000 32.000486 /2021-76	Ofício nº 65/2025/DGMP-SNP-MPOR	Ministério de Portos e Aeroportos + Secretaria Nacional de Portos	Acompanhamento das medidas do Relatório de Fiscalização FIPO nº 11/2021/URENE/SFC	Auditoria	28/05/2025	21/05/2025	0	RESPONDIDO
11	15000001 44.000497 /2025-92	Ofício nº 19/2025	Secretaria da Fazenda	Solicitação de Demonstrativos Contábeis	Balanço do Orçamento de Investimento	16/06/2025	20/05/2025	0	RESPONDIDO TEMPESTIVAMENTE
						15/10/2025	21/05/2025	0	RESPONDIDO TEMPESTIVAMENTE
						06/02/2026	22/05/2025	28	RESPONDIDO TEMPESTIVAMENTE
12	30000084 82.000026 /2025-85	Ofício nº 71/2025	SEPLAG	Orçamento de Investimento - LOA 2026	Transparência	30/06/2025	03/06/2025	0	RESPONDIDO TEMPESTIVAMENTE
13	00608000 32.001747 /2025-07	Ofício nº 8/2025/DPP-SNP-MPOR/SNP-MPOR	Ministério de Portos e Aeroportos	Acompanhamento de Projetos do Porto do Recife S.A.	Auditoria	10/07/2025	27/06/2025	0	RESPONDIDO TEMPESTIVAMENTE

REGISTRO DA ASSESSORIA DE CONTROLE INTERNO	Nº SEI	TIPO DE DOCUMENTO	ÓRGÃO DE CONTROLE DEMANDANTE	ASSUNTO DA DEMANDA	TEMÁTICA	DATA DE RESPOSTA ESTABELECIDADA PELO DEMANDANTE	DATA DO RECEBIMENTO DO DOCUMENTO NA UNIDADE	DIAS QUE FALTAM PARA RESPONDER AO ÓRGÃO/ENTIDADE	PRAZO EXPIRADO (SIM/NÃO)
14	00608000 32.001860 /2025-84	Ofício nº147/2025/GRE/RE/SFC/ANTAQ	ANTAQ	Acompanhamento das restrições operacionais de calado do acesso aquaviário do Porto Organizado do Recife	Auditoria	18/07/2025	09/07/2025	0	RESPONDIDO TEMPESTIVAMENTE
15	46000001 53.000032 /2025-74	Ofício nº 3/2025 - SCGE - DIGR	Secretaria da Controladoria Geral do Estado	Solicitação de informações sobre servidores das UCIs-TCE-PE/PC	Auditoria	17/07/2025	15/07/2025	0	RESPONDIDO TEMPESTIVAMENTE
17	46000785 550.00005 1/2025-00	Ofício TCE/GFPE/e-TCEPE nº 262767/2025	Secretaria da Controladoria Geral do Estado	Solicitação de informações da decomposição das despesas com publicidade realizadas das seguintes entidades	Auditoria	22/07/2025	18/07/2025	0	RESPONDIDO TEMPESTIVAMENTE
16	00608000 32.002088 /2025-18	NADP 350726-WFM - 70	Ministério do Trabalho	Apresentação de documentos e informar irregularidades notadas	Fiscalização	16/08/2025	06/08/2025	0	RESPONDIDO TEMPESTIVAMENTE
12	00608000 21.002871 /2025-19	Auto de Infração nº 23.051.107-4	Ministério do Trabalho	Apontamento de não conformidade (pisos irregulares)	Fiscalização	17/08/2025	07/08/2025	0	RESPONDIDO TEMPESTIVAMENTE
13	00608000 32.002425 /2025-77	Ofício 79/2025 - PRES/DEX	Tribunal de Contas de PE	Cadastramento dos gerenciadores dos Sistemas de Gerenciamento de Índícios no sistema do TCE/PE	Institucional	N/A	02/10/2025	0	RESPONDIDO TEMPESTIVAMENTE
14	00608000 32.002557 /2025-07	Notificação Sanitária nº 752/2025/SEI/CVP AF-PE/CRPAF-NE/GGPAF/DIRES/ANVISA	ANVISA	Interdição do produto "NEOCLOR" para destinação a água potável	Fiscalização	06/10/2025	03/10/2025	0	RESPONDIDO TEMPESTIVAMENTE
15	00608000 32.002588 /2025-50	Notificação Sanitária nº 71/2025/SEI/CVPA F-PE/CRPAF-NE/DIRES/ANVISA	ANVISA	Plano de Limpeza e Desinfecção-PLD	Fiscalização	21/10/2025	17/12/2025	0	RESPONDIDO TEMPESTIVAMENTE
12	00608000 32.002651 /2025-58	Notificação Sanitária nº73/2025/SEI/CVPAF-PE/CRPAF-NE/GGPAF/DIRES/ANVISA	ANVISA	Controle de vetores, gerenciamento de resíduos sólidos, oferta de água para consumo humano	Fiscalização	29/10/2025	15/10/2025	0	RESPONDIDO TEMPESTIVAMENTE
13	006080001 3.005367/2 025-61 e 006080003 7.003136/2 024-64	Ofício TCE/GLIO/e-TCEPE nº 278502/2025	Tribunal de Contas de PE	Ofício de solicitação de documentos e esclarecimentos EE N 028/2025 (LICON 093/2025)-DRAGAGEM	Auditoria	07/11/2025	28/10/2025	0	RESPONDIDO TEMPESTIVAMENTE
14	006080001 3.005367/2 025-61 e 006080000 37.003136/ 2024-64	Ofício TCE/GLIO/e-TCEPE nº 280695/2025	Tribunal de Contas de PE	Ofício de solicitação de documentos e esclarecimentos 02 - EE N 028/2025 (LICON 093/2025) - dragagem - processo de continuidade	Auditoria	17/11/2025	07/11/2025	0	RESPONDIDO TEMPESTIVAMENTE
15	006080003 2.000759/2 021-82	Ofício nº207/2025/GRE/RE/SFC/ANTAQ	ANTAQ	Novação do Termo de Ajuste de Conduta nº 9/2024/GRE/RE/SFC	Auditoria	26/12/2025	11/12/2025	0	RESPONDIDO TEMPESTIVAMENTE

GERENCIADOR DE CONTROLE INTERNO

Esta assessoria tem responsabilidade de acompanhar as atualizações enviadas através do sistema -TCE, por meio dos perfis de Gerenciador de Controle Interno e ao Gerenciador de Comunicação onde são recebidos ofícios e notificações contendo, ou não, exigências.

Vale salientar que todas as demandas advindas por esse sistema foram encaminhadas às áreas competentes via SEI e respondidas dentro do prazo estabelecido pelo Órgão de Controle.

ATUALIZAÇÃO DOS DOCUMENTOS DE GOVERNANÇA CORPORATIVA

Anualmente é realizado por essa Assessoria de Conformidade a análise das documentações de governança desta Estatal, por exemplo a Carta Anual de Políticas Públicas e Governança Corporativa e a Política de Transações por Partes Relacionadas, onde são realizadas as devidas atualizações compreendidas o exercício do ano vigente. Após os pertinentes ajustes, quando necessários, os documentos são submetidos à análise do Conselho de Administração, sendo assim subscrita por seus membros, conforme disposto no Art. 8º, inciso I da Lei 13.303/2016.

11 Coordenadoria de Contratos e Licitações

A Coordenadoria de Licitações e Contratos - LICON tem como incumbência a elaboração dos contratos a serem firmados pela Porto do Recife S.A. e, ainda, a realização dos procedimentos licitatórios da empresa, de acordo com a necessidade de aquisição de produtos ou prestação de serviços e dentro do que estabelece a legislação vigente.

Todos os procedimentos licitatórios da Porto do Recife S.A., diligenciados pela LICON, são executados através do sistema Licitações-e e Novo Licitações-e, do Banco do Brasil.

No exercício de 2025, 34 Licitações das Especiais das Estatais foram realizadas por esta Coordenadoria de Licitações e Contratos, das quais 21 (vinte e uma) foram homologadas para a Porto do Recife S.A, 4 (quatro) foram canceladas, 7 (sete) fracassadas, 1 (uma) em andamento e 1 (uma) deserta.

Sendo assim, verificou-se economia de 21,45% (vinte e um vírgula quarenta e cinco por cento) no valor das contratações firmadas pela Porto do Recife S.A., em decorrência de procedimentos licitatórios realizados em 2025, conforme demonstrado na tabela a seguir, em relação aos orçamentos estimados.

PROCESSO LICITATÓRIO	OBJETO	VALOR ESTIMADO	VALOR CONTRATADO	REDUÇÃO OBTIDA
ESPECIAL DAS ESTATAIS Nº 002/2025	<p>À aquisição de materiais de instalação elétrica e iluminação.</p> <p>Empresas: LB COMERCIO DE FERRAGENS EIRELI EPP, LONDRINA SUPRIMENTOS LTDA. E KLUX COMÉRCIO E ENGENHARIA LTDA.</p>	R\$ 167.975,93	R\$ 101.701,99	R\$ 66.274,84 39,45%
ESPECIAL DAS ESTATAIS Nº 003/2025	<p>À aquisição de materiais e equipamentos para modernização e manutenção da infraestrutura de rede Wi-Fi, bem como para organização e padronização da infraestrutura de rede cabeada, com o objetivo de aprimorar a conectividade, organizar os cabos de rede, e melhorar a eficiência na gestão e mobilidade dos dados da Porto do Recife S.A.,</p> <p>EMPRESAS: DOIS K COMÉRCIO E SERVIÇOS LTDA., G F COMX LTDA. E GRUPO GBA COMÉRCIO ATACADISTA & SERVICOS LTDA.</p>	R\$ 40.163,69	R\$ 26.600,66	R\$ 13.563,03 33,77%
ESPECIAL DAS ESTATAIS Nº 004/2025	<p>Contratação de empresa para elaboração de projeto executivo e execução das obras de implantação de 02 (duas) balanças rodoviárias no Porto do Recife, incluindo a desmobilização completa (exceto a cabine) de 02 (duas) balanças rodoviárias existentes no Porto do Recife, o fornecimento e instalação de 02 (duas) balanças digitais novas, calibração aferição e certificação (INMETRO) das balanças instaladas.</p> <p>EMPRESA: TOLEDO DO BRASIL INDUSTRIA DE BALANÇAS LTDA</p>	R\$ 728.504,33	R\$ 728.054,33	R\$ 00,00 00,00%
ESPECIAL DAS ESTATAIS Nº 005/2025	<p>Contratação de empresa para o serviço de fornecimento e instalação de gradil.</p> <p>EMPRESA: ENGETELA COMERCIO E SERVICOS LTDA.</p>	R\$ 445.807,50	R\$ 259.326,12	R\$ 186.481,38 41,83%

PROCESSO LICITATÓRIO	OBJETO	VALOR ESTIMADO	VALOR CONTRATADO	REDUÇÃO OBTIDA
ESPECIAL DAS ESTATAIS Nº 006/2025	<p>À aquisição de materiais de expediente, destinados à utilização na área administrativa da Porto do Recife S/A.</p> <p>EMPRESA: BJ SERVIÇOS E PARTICIPAÇÕES LTDA.</p>	R\$ 36.491,00	R\$ 1.694,88	R\$ 34.841,12 95,48%
ESPECIAL DAS ESTATAIS Nº 007/2025	<p>À aquisição de materiais expediente, destinados à utilização na área administrativa da Porto do Recife S/A.</p> <p>EMPRESA: BJ SERVIÇOS E PARTICIPAÇÕES LTDA.</p>	R\$ 30.488,39	R\$ 28.792,22	R\$ 1.696,17 5,56%
ESPECIAL DAS ESTATAIS Nº 008/2025	<p>Contratação de Licenciamento de um Sistema de Gestão Integrada (ERP), compatível com o modelo de gestão e das legislações que regem a Porto do Recife S/A, contemplando o fornecimento de licenças de uso de Software na modalidade aluguel, prestação de serviços de implantação, suporte, apoio à operação, migração de dados, treinamento, manutenção corretiva, legal e evolutiva do sistema integrado e seus módulos.</p> <p>EMPRESA: PCG - ENGENHARIA DE SISTEMAS LTDA.</p>	R\$ 565.673,03	R\$ 304.800,00	R\$ 260.973,03 46.12%
ESPECIAL DAS ESTATAIS Nº 011/2025	<p>À aquisição de materiais destinados a ampliação dos portões laterais do Armazém 08.</p> <p>EMPRESA: RR COMERCIO E SERVICOS LTDA.</p>	R\$ 16.013,85	R\$ 16.013,66	R\$ 00,19 9999781.35%
ESPECIAL DAS ESTATAIS Nº 012/2025	<p>Contratação de empresa para fornecimento e entrega de equipamentos e/ou ferramentas.</p> <p>EMPRESAS: BRASFERMA LTDA - EPP , DOIS K COMERCIO E SERVICOS LTDA. E LONDRINA SUPRIMENTOS LTDA.</p>	R\$ 68.946,53	R\$ 54.001,11	R\$ 14.945,42 21,68%

PROCESSO LICITATÓRIO	OBJETO	VALOR ESTIMADO	VALOR CONTRATADO	REDUÇÃO OBTIDA
ESPECIAL DAS ESTATAIS Nº 013/2025	<p>Aquisição de Solução Firewall Appliance para a proteção da rede de dados para uso na Porto do Recife S/A, compreendendo o fornecimento de equipamento com a instalação, configuração, software e suporte técnico.</p> <p>EMPRESA: CPTEC SOLUÇÕES EM TECNOLOGIA DA NFORMAÇÃO LTDA.</p>	R\$ 36.257,70	R\$ 25.738,00	R\$ 10.519,70 29,01%
ESPECIAL DAS ESTATAIS Nº 019/2025	<p>A contratação de empresa para fornecimento e entrega de Cadeados.</p> <p>EMPRESA: RR COMERCIO E SERVICOS LTDA.</p>	R\$ 8.211,00	R\$ 8.220,90	R\$ 9,00 0,11%
ESPECIAL DAS ESTATAIS Nº 020/2025	<p>Contratação de empresa especializada na prestação de serviços de gestão. administração e fornecimento de cartões eletrônicos, visando o abastecimento de combustíveis, para a frota de veículos indicados pela Porto do Recife S/A.</p> <p>EMPRESA: TRIVALE INSTITUIÇÃO DE PAGAMENTO LTDA.</p>	R\$ 155.520,00	R\$ 154.400,00	R\$ 1.120,00 0,72%
ESPECIAL DAS ESTATAIS Nº 022/2025	<p>Prestação de serviços de locação, instalação e manutenção de 05 (cinco) aparelhos purificadores de água, com programa de manutenção preventiva e corretiva, para atender as necessidades da Porto do Recife S.A.</p> <p>EMPRESA: A BRAZON MAXFILTER INDUSTRIA E LOCAÇÃO DE PURIFICADORES DE AGUA LTDA.</p>	R\$ 10.922,75	R\$ 5.340,00	R\$ 5.652,75 51,42%

PROCESSO LICITATÓRIO	OBJETO	VALOR ESTIMADO	VALOR CONTRATADO	REDUÇÃO OBTIDA
ESPECIAL DAS ESTATAIS Nº 026/2025	<p>Contratação de empresa especializada para prestação de serviços de poda de equilíbrio, rebaixamento de copa, erradicação sem/com destoca de árvores, com fornecimento de todos os materiais, equipamentos e mão de obra, nas áreas onde as árvores estão obstruindo a visada das câmeras de vigilância eletrônica e também causando risco à estruturas físicas de construções da Porto, e destinação final ambientalmente adequada dos resíduos provenientes destes serviços.</p> <p>EMPRESA: LICENCIAMENTO DESCOMPLICADO PROJETOS E CONSULTORIA LTDA.</p>	R\$ 321.926,80	R\$ 177.700,00	R\$ 143.596,80 44,69%
ESPECIAL DAS ESTATAIS Nº 027/2025	<p>Contratação de empresa para fornecimento e entrega de materiais hidrossanitários.</p> <p>EMPRESAS: FATO COMERCIO DE FERRAGENS LTDA. E COMERCIAL RIO LONTRA LTDA.</p>	R\$ 34.440,09	R\$ 27.957,37	R\$ 27.957,37 18.82%
ESPECIAL DAS ESTATAIS Nº 028/2025	<p>Contratação integrada para a execução das obras de dragagem de manutenção e readequação dos trechos I e II do canal externo, dos trechos III, IV, V, VI e VII do canal interno/bacia de evolução e dos berços de 00 à 09 do complexo portuário de Recife/PE,</p> <p>EMPRESA: DTA ENGENHARIA LTDA.</p>	R\$ 97.772.701,32	R\$ 91.257.000,00	R\$ 6.515.701,32 6,66%
ESPECIAL DAS ESTATAIS Nº 029/2025	<p>Contratação de empresa para prestação de serviços de LOCAÇÃO, INSTALAÇÃO, MANUTENÇÃO e DESINSTALAÇÃO de 02 (dois) aparelhos de raios-x para inspeção de volumes (bagagens) e 01 (um) aparelho raios-x para inspeção de bagagens de mão, pelo período de 12 (doze) meses.</p> <p>EMPRESA: TECHSCAN IMPORTADORA E SERVIÇOS LTDA.</p>	R\$ 504.000,00	R\$ 493.970,00	R\$ 10.030,00 1,99%

PROCESSO LICITATÓRIO	OBJETO	VALOR ESTIMADO	VALOR CONTRATADO	REDUÇÃO OBTIDA
ESPECIAL DAS ESTATAIS Nº 030/2025	<p>Prestação de serviços de controle da população de pombos (columba livia) na área sob responsabilidade da Porto do Recife S/A (zona primária).</p> <p>EMPRESA: RODRIGO FARIAS SILVA REGUEIRA</p>	R\$ 163.920,00	R\$ 163.920,00	R\$ 00,00 0.00%
ESPECIAL DAS ESTATAIS Nº 031/2025	<p>Contratação de empresa para locação de 03 veículos, sem condutor e sem combustível, visando atender as necessidades administrativas desta Porto do Recife S/A sendo o (Lote 01) para atender à Diretoria da Presidência e o (Lote 02) para atender à Coordenadoria de Operações e Coordenadoria de Meio Ambiente.</p> <p>EMPRESA: COMPANHIA ASA RENT A CAR LOCAÇÃO DE VEICULOS S.A.</p>	R\$ 186.000,00	R\$ 136.798,99	R\$ 49.201,01 34,4%
ESPECIAL DAS ESTATAIS Nº 033/2025	<p>Contratação de empresa especializada para execução do monitoramento ambiental para obra de dragagem marítima do Porto do Recife.</p> <p>EMPRESA: PRONETUNO ENGENHARIA E MEIO AMBIENTE LTDA.</p>	R\$ 1.390.329,77	R\$ 736.999,99	R\$ 653.329,78 46,99%
ESPECIAL DAS ESTATAIS Nº 034/2025	<p>Contrato a supervisão das obras de dragagem de manutenção e readequação do complexo portuário de Recife-PE.</p> <p>EMPRESA: CONSÓRCIO EICOMNOR-NOVOPLAN RECIFE.</p>	R\$ 2.227.298,68	R\$ 2.177.820,55	R\$ 49.478,13 2.22%
TOTAL		R\$ 123.325.032,36	R\$ 96.866.804,87	R\$ 26.458.227,49 21.45%

12 Coordenadoria de Gestão Ambiental e Saúde no Trabalho

O presente Relatório tem por objetivo apresentar um panorama das principais atividades desenvolvidas pela Coordenadoria de Gestão Ambiental e de Segurança e Saúde no Trabalho do Porto do Recife ao longo do ano de 2025.

As ações aqui descritas refletem os esforços institucionais voltados à promoção da sustentabilidade, ao cumprimento das exigências legais e ao fortalecimento da gestão ambiental portuária.

Ressalta-se que aqui estão presentes as atividades que foram consideradas mais relevantes, estratégicas e representativas do trabalho desempenhado pela equipe da COGET, evidenciando os avanços alcançados, os desafios enfrentados e o compromisso contínuo com a melhoria das práticas ambientais do Porto do Recife.

1. PRINCIPAIS ATIVIDADES

- Gerenciamento do Licenciamento Ambiental – São gerenciadas as exigências da licença de operação com envio de documentos semestrais.
- Gestão dos Contratos – São gerenciados um total de 17 contratos entre fixos e pontuais que são sempre para atender uma legislação específica .
- Realização de Ações de Conscientização Ambiental – Ao longo do ano, foram promovidas ações de conscientização por meio do envio de e-mails informativos e de visitas presenciais, realizadas de sala em sala.
- Promoção da Saúde do Trabalhador – Ao longo do ano foram realizadas campanhas para sensibilizar quanto a saúde do trabalhador.
- Gerenciamento das Operações Portuárias – São observadas as boas práticas ambientais nas operações portuárias, através das fiscalizações.
- Elaboração de Planos e Programas – Anualmente são atualizados nossos planos e programas e enviados aos órgãos.
- Participação em Cursos e Treinamentos – Ao longo do ano a equipe realizou alguns cursos e treinamentos.

- Monitoramento Ambiental de Obra de Dragagem – Além de realizar a contratação do monitoramento ambiental, ainda gerenciamos a Autorização Ambiental da Obra junto ao órgão Ambiental.
- Gerenciamento do Porto Sem Papel – Realizamos o monitoramento da água de lastro dos navios, fornecendo anuência para atracação.
- Gestão Condominial de Operadores e Arrendatários – As documentações dos arrendatários e operadores são acompanhadas e verificadas semestralmente.
- Gerenciamento da Estação Meteorológica – São coletados os dados da estação mês a mês, onde são produzidos gráficos e divulgados no site do Porto.

1. ÍNDICE DE DESEMPENHO AMBIENTAL

O ÍNDICE DE DESEMPENHO AMBIENTAL foi instituído através da Resolução ANTAQ nº 2650/2012, 2 como uma ferramenta para monitorar e controlar a gestão ambiental nas instalações portuárias. O índice permite identificar e simplificar informações de forma a facilitar o entendimento do público e dos tomadores de decisão acerca das questões ambientais portuárias.

Todas as atividades apresentadas neste relatório são componentes importantes para compor a análise do índice :

Atualmente o Porto está entre os 20 melhores Portos do Brasil, com a pontuação de 87,59 em 2024. Tal pontuação é um marco, considerando que o Porto do Recife é um porto-cidade. Essa proximidade com o coração da cidade do Recife sempre exigiu uma atuação ainda mais responsável e sustentável, sendo um ponto de bastante foco na gestão portuária.

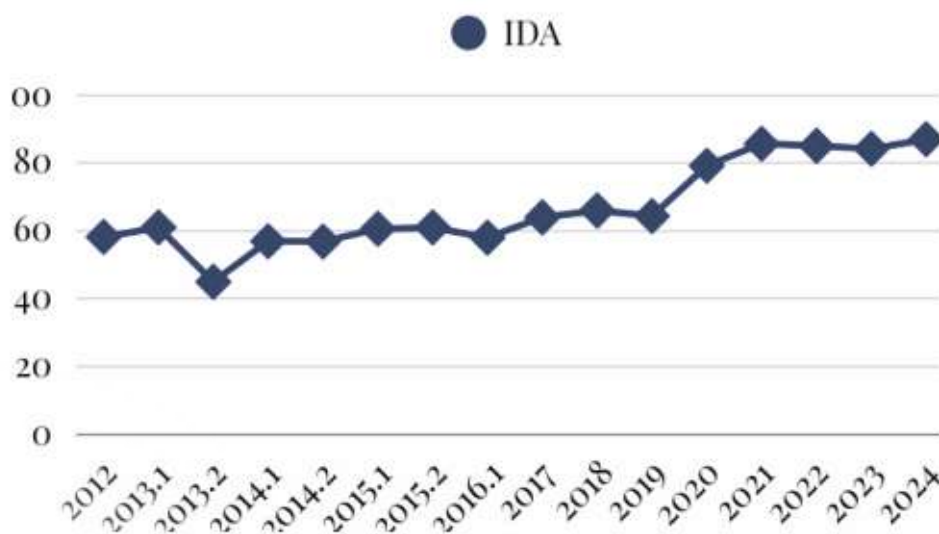

Deve-se ressaltar que o resultado referente ao ano de 2025 ainda será consolidado pela Agência Nacional de Transportes Aquaviários – ANTAQ.

SEMANA DO MEIO AMBIENTE



1º Dia - Palestra sobre os Objetivos do Desenvolvimento Sustentável.

2º DIA - CINE PORTO.





CAMPANHA DE DIVULGAÇÃO DA POLÍTICA AMBIENTAL.





FORAM CONVIDADAS UMA EMPRESA E UMA AGÊNCIA PARA REALIZAR OS AJUSTES NECESSÁRIOS AO PLENO FUNCIONAMENTO DA PLATAFORMA.



Treinamentos para o uso da plataforma Navega Porto com os setores envolvidos nas liberações dos serviços às embarcações que foram realizados treinamentos com setores da COGET, COSEG e COOPE para explicar a funcionalidade da plataforma para liberações dos pedido.

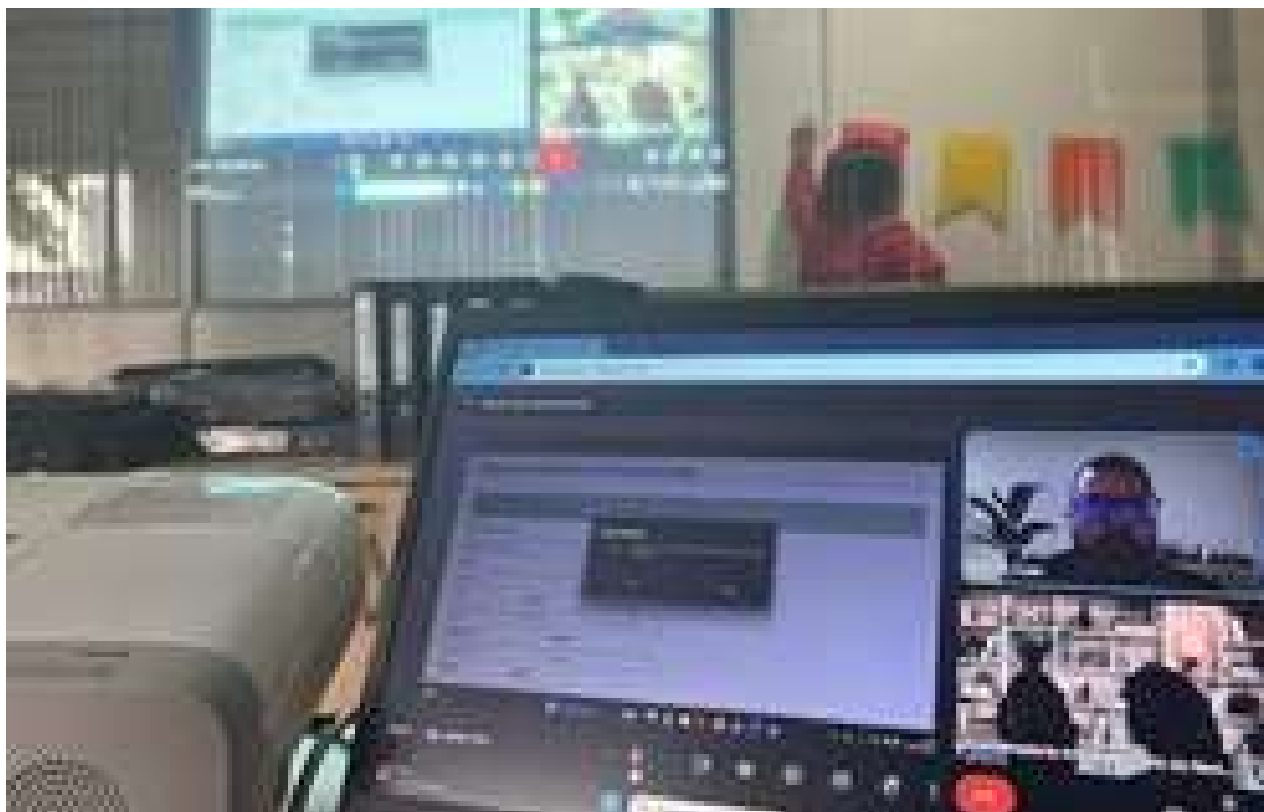

Elaboração de manual para o uso da plataforma:

Foram elaborados 02 manuais de uso para ser divulgado com a comunidade portuária a fim de facilitar o entendimento e maior operacionalização da plataforma.



Dia do Lançamento da Plataforma Navega Porto

Foram convidados representantes da comunidade portuária, incluindo operadores portuários, agências de navegação e empresas prestadoras de serviços, com o objetivo de apresentar a plataforma e esclarecer eventuais dúvidas. O evento contou com a participação de aproximadamente 90 pessoas.



Plataforma Navega Port

REUNIÃO DE TREINAMENTOS PARA O USO DA PLATAFORMA





EXERCÍCIO DE PLANEJAMENTO DO PLANO DE EMERGÊNCIA INDIVIDUAL - PEI.



SIMULADO DO PLANO DE EMERGÊNCIA INDIVIDUAL - PEI.



Acompanhamento da Retirada de Resíduos Sólidos de Navios.

Foram realizados um total de 82 fiscalizações para retirada de resíduos sólidos observando as boas práticas operacionais e ambientais.



Acompanhamento de retirada de resíduos oleosos de Navios.
Foram um total de 20 operações de retirada de resíduo oleosos dos





Foram realizados um total de 82 fiscalizações para retirada de resíduos sólidos observando as boas práticas operacionais e ambientais.

Acompanhamento do abastecimento de água aos navios
Foram realizadas um total de 209 liberações para realizar abastecimento de água nos navios.



PARTICIPAÇÃO EM EVENTOS:



Participação do XXXII COOPERAPORTOS - Itajaí/SC.

PARTICIPAÇÃO DO CARAVANAS DA INOVAÇÃO – SALVADOR/BA.





PARTICIPAÇÃO EM REUNIÃO TÉCNICA COM A CPRH.



PARTICIPAÇÃO EM REUNIÃO TÉCNICA COM O CPRH E O IBAMA.



PARTICIPAÇÃO EM REUNIÕES TÉCNICAS COM O GRUPO P2R2 - GT 01 - ARMAZENAMENTO DE ÓLEOS, COMBUSTÍVEIS E PRODUTOS QUÍMICOS.



PARTICIPAÇÃO EM REUNIÃO TÉCNICA NO CPRH COM O GRUPO P2R2 - GT 01 - ARMAZENAMENTO DE ÓLEOS, COMBUSTÍVEIS E PRODUTOS QUÍMICOS.



REUNIÃO DE UTILIZAÇÃO DO SISTEMA DA LEGNET DE GESTÃO INTEGRADA.



PARTICIPAÇÃO EM VISITA TÉCNICA NO PORTO DO SUAPE/PE.



PARTICIPAÇÕES EM CURSOS:

Ao total foram realizados 19 cursos pela equipe da COGET em diversas temáticas. Segue alguns exemplos:

CURSO DE DRAGAGEM PORTUÁRIA E MARÍTIMA

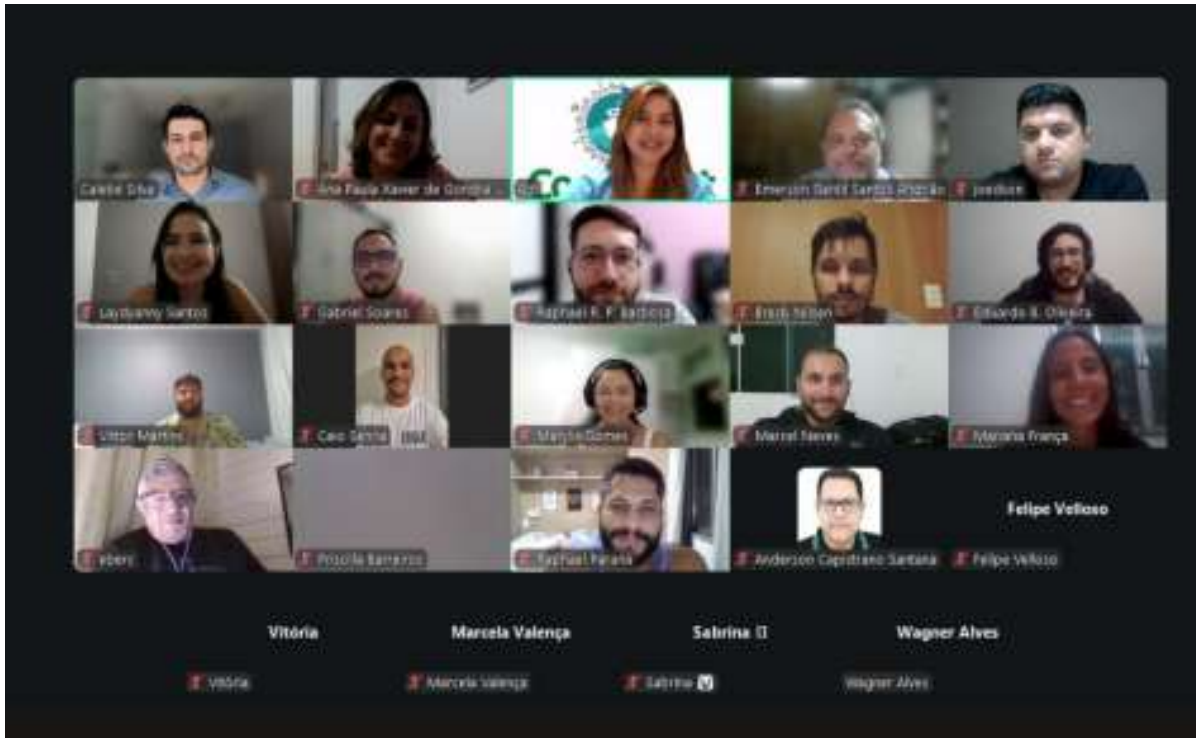

SEGURANÇA DO TRABALHO.
TREINAMENTO DA BRIGADA DE EMERGÊNCIA DO PORTO.



TREINAMENTO DE USO DE EXTINTOR.



TREINAMENTO DE PREVENÇÃO E COMBATE À PRINCÍPIO DE INCÊNDIO.



Forte do Brum.

SIMULADO DE ACIONAMENTO DO PLANO DE AJUDA MÚTUA - PAM.





REUNIÃO DA CIPA.



Foram realizadas 12 reuniões da CIPA.

CAMPANHAS DE SAÚDE E CAMPANHA DE VACINAÇÃO.



CAMPANHA JUNHO VERMELHO.





13 Coordenadoria de Segurança ISPS CODE - CONSEG

PRINCIPAIS AÇÕES DA UNIDADE DE SEGURANÇA:

1. Cumprir e fazer cumprir todas as ações previstas no Código Internacional para a Proteção de Navios e Instalações Portuárias – ISPS Code, Resoluções da CONPORTOS/MJ e o Plano de Segurança Portuário - PSP;
2. Buscar a integração dos Órgãos que integram a Comissão Estadual de Segurança Pública nos Portos, Terminais e Vias Navegáveis - CESPOTOS/PE, visando uma ação mais coordenada na prevenção e repressão aos atos ilícitos;
3. Integrar a Comissão Estadual de Segurança Pública nos Portos, Terminais e Vias Navegáveis em PE – CESPOTOS/PE, com representantes titular e suplente, capacitados com o certificado de Supervisor de Segurança Portuário (SSP), seguindo as diretrizes da Resolução nº 53 da Comissão Nacional de Segurança Pública nos Portos, Terminais e Vias Navegáveis - CONPORTOS/MJ, representando a Autoridade Portuária.
4. Gestão e fiscalização contratual voltadas à implementação do Sistema Integrado de Segurança do Porto do Recife, contemplando soluções de videomonitoramento e controle de acesso por reconhecimento facial, em alinhamento às diretrizes do ISPS Code;
5. Adoção de medidas destinadas ao atendimento das determinações da CONPORTOS e da Agência Nacional de Transportes Aquaviários (ANTAQ), com vistas à obtenção da certificação internacional de segurança – Declaração de Cumprimento (DC);
6. Gestão do contrato de prestação de serviços de vigilância armada, assegurando a continuidade e a eficiência das atividades de segurança patrimonial;
7. Participação ativa, na qualidade de representante da Autoridade Portuária, junto à Comissão Estadual de Segurança Pública nos Portos, Terminais e Vias Navegáveis de Pernambuco (CESPOTOS/PE);
8. Atuação integrada com os órgãos de segurança pública e demais autoridades intervenientes na área portuária, contribuindo para a manutenção da ordem e a prevenção de ilícitos nas dependências do Porto.

Ações previstas para o exercício de 2025

Para o exercício de 2025, prevê-se a continuidade das atividades acima descritas, com ênfase na conclusão da implantação e na plena operacionalização do Sistema Integrado de Segurança do Porto do Recife, bem como no avanço das ações necessárias à obtenção da certificação internacional de segurança portuária.

14 Coordenadoria de Articulação Institucional

A Coordenadoria de Articulação Institucional da empresa Porto do Recife S.A., dentre as suas competências, devidamente estabelecidas no Regimento Interno da empresa, atua, administrativamente, na coordenação dos trabalhos desenvolvidos para a instalação e o funcionamento dos Conselhos Fiscal (CONFIS) e de Administração - CONSAD, Assembleia Geral de Acionistas da empresa – AGA e Diretoria Executiva do Porto do Recife, objetivando consolidar e formalizar todas as informações e deliberações dos referidos órgãos, através das suas Reuniões Ordinárias e Extraordinárias, realizadas dentro do exercício, incluso todos os trâmites processuais que ensejam as documentações que formalizam a atuação dos mencionados órgãos.

A Assembleia Geral de Acionistas é o órgão máximo da empresa com poderes para deliberar sobre todos os negócios relativos ao seu objeto, regida pela Lei nº 6.404/76, de 15 de dezembro de 1976 e pela Lei nº 13.303/2016, de 30 de junho de 2016, inclusive quanto a sua competência para alterar o Capital Social e o Estatuto Social da empresa, bem como eleger e destituir os conselheiros, a qualquer tempo, estabelecendo, também, as suas competências.

Por sua vez, os Conselhos de Administração e Fiscal são os órgãos de atuação Colegiada da empresa Porto do Recife S.A., de deliberação estratégica e de permanente fiscalização, devidamente regulamentados no Estatuto Social da empresa Porto do Recife S.A..

No exercício de 2025, a Coordenadoria de Articulação Institucional registrou um total de 09 (nove) Reuniões Ordinárias e 06 (seis) Reuniões Extraordinárias do Conselho de Administração e 11 (onze) Reuniões Ordinárias do Conselho Fiscal da empresa Porto do Recife S.A., nas quais foram registrados os assuntos que compuseram as pautas sugeridas pelos mencionados conselheiros, as suas recomendações e determinações, para monitoramento e orientação das ações da Diretoria Executiva da empresa Porto do Recife S.A., garantindo uma conduta transparente e responsável voltada para os interesses da instituição, dentro dos processos da boa governança corporativa.

O objetivo das ações de governança é fazer com que as decisões e atitudes aplicadas pela empresa aperfeiçoem o seu desempenho em longo prazo; essa tarefa exige um grande comprometimento de seus gestores e controladores, de modo que todos estejam alinhados aos mesmos objetivos.

Em relação às Assembleias Gerais de Acionistas, a Coordenadoria de Articulação Institucional registrou a realização de 01(uma) Assembleia Geral Ordinária e 06 (seis) Assembleias Gerais Extraordinárias, todas devidamente publicadas no site do Porto do Recife e no Sistema Público de Escrituração Digital – SPED, estando, dessa forma, em conformidade com o disposto no Estatuto Social da empresa.

Não menos importante, a Coordenadoria de Articulação Institucional atua no acompanhamento dos processos fiscalizatórios, quando demandada pela Diretoria da Presidência da empresa Porto do Recife S.A., formalizados pelo Tribunal de Contas do Estado de Pernambuco e pela Agência Nacional de Transportes Aquaviários, através de suas Auditorias Presenciais, Especiais ou de Acompanhamento, em cada exercício, objetivando o atendimento das solicitações expedidas pelos mencionados órgãos, durante as suas ações fiscalizatórias, processos monitorados pela Assessoria de Conformidade, Controle Interno e Gestão de Risco e pela Coordenadoria Jurídica do Porto do Recife.

Ademais, dentre os trabalhos desenvolvidos pela Coordenadoria de Articulação Institucional, além das atividades administrativas, inerentes ao cargo, registramos a atuação da COART, também, na composição do Comitê de Elegibilidade do Porto do Recife, órgão que auxilia os acionistas na verificação da conformidade do processo de indicação e de avaliação dos administradores (Diretores e Conselheiros de Administração) e Conselheiros Fiscais, como preconiza os dispositivos da Lei nº 13.303/2016 e do Estatuto

Social da empresa Porto do Recife S.A., através da realização de reuniões do Comitê ELEGI, devidamente formalizadas em Atas, arquivadas na referida Coordenadoria, para fins de consulta e acompanhamento das demandas do referido Comitê.

No exercício de 2025, a Coordenadora de Articulação Institucional permaneceu atuando junto ao Tribunal de Contas do Estado de Pernambuco, no gerenciamento do Sistema Eletrônico e -TCE/PE e do Sistema de Cadastro da Unidade Jurisdicionada Porto do Recife S.A., devidamente nomeada e cadastrada junto à mencionada Corte de Contas, inclusive, sendo responsável, também, pelo processo de consolidação das documentações/informações que compõem o envio da Prestação de Contas anual da empresa, junto ao Tribunal de Contas do Estado de Pernambuco, um trabalho de importância expressiva e de muita responsabilidade.

A Prestação de Contas Anual relativa ao encerramento de cada Exercício Financeiro, antes de ser enviada ao TCE-PE, é previamente consolidada através de Processo SEI interno e validada pela Assessoria de Conformidade, Controle Interno e Gestão de Riscos da empresa Porto do Recife S.A., sendo encaminhada ao mencionado órgão de controle dentro do prazo estabelecido.

Por fim, a Coordenadoria de Articulação Institucional atua como suporte à Diretoria da Presidência, para instalação e realização das Reuniões Ordinárias e Extraordinárias do Conselho de Autoridade Portuária – CAP Recife e pelos registros das recomendações e observações promovidas pelo referido Conselho, formalizados através das suas atas de reuniões.

O Conselho de Autoridade Portuária é um órgão consultivo, constituído pelas entidades diretamente envolvidas na atividade portuária, através de um fórum de discussões e sugestões de políticas voltadas para o desenvolvimento do Porto do Recife. No exercício de 2025, as pautas das reuniões ordinárias foram fixadas e centralizadas nas informações sobre as obras de dragagem do Porto do Recife e a apresentação do comparativo das movimentações de cargas, dentro do exercício em relação ao ano anterior (2025-2024), de acordo com o período estabelecido em cada reunião, além de outros assuntos pontuais trazidos pelos conselheiros para registro e/ou formalização de debates futuros.

Por fim, a Coordenadoria de Articulação Institucional cumpriu com todas as demandas formalizadas no exercício, inclusive no tratamento dos processos, internos e externos, através do Sistema Eletrônico de Informações – SEI, além do apoio administrativo às Diretorias da empresa Porto do Recife S.A., no que compete.

15 Coordenadoria de Imprensa - COIMP



A temporada de cruzeiros de 2024/2025 e 2025/2026 entre os meses de outubro e abril, recebe turistas do mundo todo, que desembarcam no Terminal Marítimo de Passageiros para conhecer pontos turísticos da Região Metropolitana do Recife. Os turistas também tem à disposição uma feira de artesanato no Terminal e um receptivo de boas-vindas com orquestra de frevo e passistas.



O dia-a-dia do Porto do Recife foi apresentado durante todo o ano através do programa “Porto Movimenta”, veiculado no Instagram do Porto, e que apresentou a movimentação diária em nosso ancoradouro, além de trazer curiosidades e novidades ao público



Série webvídeos Porto Movimenta

Em comemoração ao dia do Portuário, em 28 de Janeiro, o Porto do Recife promoveu o concurso cultural “Eu Vivo o Porto”, para escolher a frase mais criativa que expressasse o sentimento e a ligação de seus colaboradores com o Porto.



Recebemos mais de 20 frases participantes, e a frase vencedora foi de autoria de Beatriz Jeronymo, da Coordenadoria de Projetos: “No vai e vem das marés, do cais ao meu coração, o Porto do Recife me encontra em cada emoção”

Além de Beatriz, nosso colaborador Ernani de Andrade também foi homenageado com uma placa comemorativa por ser o funcionário mais antigo em atividade, com 50 anos de dedicação ao Porto do Recife!

VISITAÇÃO AO NAVIO DA MARINHA DO BRASIL - DIAS 17 E 18/01



O Navio de Desembarque de Carros de Combate (NDCC) “Almirante Saboia” e a Fragata. “Independência” atracaram no Porto do Recife por ocasião da Operação “ASPIRANTEX-2025”, e ficaram abertos à visitação pública gratuita nos dias 17 e 18 de Janeiro, com presença de mais de 3mil visitantes.



O Porto do Recife recebeu em 21 de fevereiro uma comitiva de participantes do 1º Pernambuco Export, que reuniu os principais atores do mercado portuário, numa programação voltada ao setor logístico. O grupo teve a oportunidade de conhecer a infraestrutura portuária, incluindo áreas de armazenagem, cais e as obras de modernização que irão impulsionar os negócios nos próximos anos, fortalecendo o desenvolvimento de Pernambuco.

Paulo Nery assume presidência do Porto do Recife com metas ousadas e visão estratégica



Paulo Nery chega ao Porto do Recife com o compromisso de aprimorar a operação do ancoradouro e promete fazer uma gestão inovadora e arrojada. Entre suas principais metas estão dobrar o faturamento, investir na capacitação técnica do corpo funcional e fortalecer a captação de novos negócios.

VISITAÇÃO PÚBLICA AO PORTO DO RECIFE



Em comemoração ao dia Nacional do Turismo, em 8 de maio, foi promovida uma visita aberta ao público, onde as famílias puderam conhecer um pouco da história e do dia-a-dia do atracadouro.

AÇÃO DO DIA DAS MÃES - ENDOMARKETING



Em comemoração ao dia das mães, foi promovida uma ação de endomarketing com a entrega de vasos de plantas a todas as colaboradoras mães no dia 11 de maio.

PORTO DO RECIFE PRESENTE NA CARAVANA DE INOVAÇÃO PORTUÁRIA



O Porto do Recife esteve presente na segunda edição da Caravana da Inovação Portuária, promovida pelo Ministério de Portos e Aeroportos, em parceria com a Antaq, o Hub Brasil Export e Codeba, e que ocorreu no último dia 7 na Federação das Indústrias do Estado da Bahia (Fieb).

Entre 21 e 24 de junho, o Porto do Recife recebeu visitantes para conhecer a Fragata ARA Libertad, navio-escola da Marinha da Argentina. Centenas de famílias passaram pelo cais do Porto para conhecer de perto a embarcação que carrega tradição, cultura e diplomacia.



PORTO REÚNE CÂMARA SETORIAL DE LOGÍSTICA



O Porto do Recife sediou a 17ª Reunião Ordinária da Câmara Setorial Produtiva de Logística promovida pela Agência de Desenvolvimento Econômico de Pernambuco (Adepe), no dia 14 de maio.

TREINAMENTO BRIGADA DE INCÊNDIO



O Porto do Recife realizou no dia 12 de agosto o treinamento da Brigada de Incêndio com seus colaboradores, reforçando o compromisso com a segurança, a prevenção de riscos e a proteção da vida. A atividade foi conduzida pela equipe de técnicos em Segurança do Trabalho e contou com a participação dos funcionários, que participaram de um momento teórico e um treinamento prático de combate ao fogo.

AÇÃO DO DIA DOS PAIS - ENDOMARKETING



Em comemoração ao dia dos pais, em 11 de Agosto, foi promovida uma ação de endomarketing com a entrega de copos personalizados para todos os colaboradores.

FEIRA MULTIMODAL



O Porto do Recife esteve presente na 2ª edição da Feira Multimodal, com mais de 100 stands.

A participação no evento consolida o Porto como referência no cenário nacional dos modais e permitiu a expansão de parcerias, gerando crescimento e desenvolvimento comercial, financeiro, logístico e estrutural.

SIMULADO PEI



O Porto do Recife foi palco de uma experiência única no dia 25 de setembro. O público visitou gratuitamente o Navio-Veleiro Cisne Branco, embarcação oficial da Marinha do Brasil e um dos maiores símbolos da diplomacia naval brasileira. Construído na Holanda e incorporado à Marinha em 2000, o Cisne Branco tem como missão representar o Brasil em eventos náuticos pelo mundo, estreitar laços culturais e promover o espírito marinheiro com elegância e tradição.



PORTO DO RECIFE GANHA GALERIA DE PRESIDENTES



O Porto do Recife inaugurou no dia 26/09, a Galeria de Presidentes, um espaço dedicado a homenagear aqueles que fizeram parte da construção e evolução da história do local. A solenidade contou com a presença de diversos ex-presidentes, autoridades e colaboradores que marcaram presença nesse ato de respeito e reconhecimento ao legado deixado por cada gestão.

ASSINADA ORDEM DE SERVIÇO PARA DRAGAGEM DO PORTO DO RECIFE

Um marco histórico para o desenvolvimento da infraestrutura portuária de Pernambuco. O presidente do Porto do Recife, Paulo Nery, recebeu nesta sexta-feira (19/09) a governadora Raquel Lyra e o ministro dos Portos e Aeroportos, Silvio Costa Filho, para a assinatura da ordem de serviço da tão aguardada obra de dragagem do canal de acesso ao Porto do Recife.



VISITAÇÃO DE ESTUDANTES AO PORTO DO RECIFE



O Porto do Recife promove, toda quarta-feira, visitas para grupos de estudantes de nível básico, médio e de graduação e pós-graduação, com o objetivo de apresentar um pouco da história e da rotina portuária em nosso atracadouro. Durante a visita, são apresentados conceitos técnicos e vivências práticas no cais do Porto, para que os alunos possam entender o funcionamento das operações no Porto.



O Porto do Recife sediou, em 10 de setembro, um importante evento sobre segurança pública portuária, realizado em parceria com a CONPORTOS, CESPOTOS e Polícia Federal. O encontro contou com a presença do presidente do Porto do Recife, Paulo Nery; do presidente da CONPORTOS, Marcelo João; da superintendente regional substituta da Polícia Federal em Pernambuco, Adriana Albuquerque de Vasconcelos; do coordenador da CESPOTOS/PE, Alessandro Rodrigues e do diretor de Gestão Portuária do Porto de Suape, José Constantino da Silva Filho.

O Porto do Recife marcou presença no ENIP - Encontro Indústria Porto, ao lado de importantes autoridades, parceiros e instituições como o Porto de Suape e o Porto de Santos. O encontro foi realizado no dia 17/11, no Porto Digital, no Recife Antigo.



Presidente do Porto do Recife faz palestra no ENIP



Com mais de 1.000 m², o novo mural de graffiti — assinado por Marquinhos ATG em parceria com Léo Gospel e Azul de Barros, juntamente com uma equipe de outros quatro talentos, é o maior mural horizontal pintado por um artista em Pernambuco, para celebrar a nossa história, a força da nossa cultura e a importância das operações portuárias para o desenvolvimento do estado.

O Porto do Recife abriu suas portas para receber o público no primeiro dia de visita ao navio do Greenpeace, ancorado em nossa área portuária. Foi um dia especial, marcado por muita curiosidade, aprendizado e conexão com temas ambientais. O Rainbow Warrior III, navio-símbolo do ativismo do Greenpeace, chegou à capital pernambucana após uma intensa agenda de quase 20 dias na COP30, em Belém.



Visitação ao navio do Greenpeace no Recife



O Terminal Marítimo do Porto do Recife recebeu o Festival Pernambuco Meu País, uma iniciativa do Governo do Estado, em parceria com a Secretaria de Cultura de Pernambuco, que movimenta a cultura, a economia e o coração dos pernambucanos.

16 Coordenadoria Jurídica

A Coordenadoria Jurídica da Porto do Recife S/A atua nas esferas administrativa e judicial da empresa, sendo responsável pelo acompanhamento, no período analisado, de 46 (quarenta e seis) processos cíveis ativos, dos quais a Porto do Recife S/A figura como autor em 10 (dez) e réu em 36 (trinta e seis) demandas.

No tocante aos processos trabalhistas, encontram-se em acompanhamento 26 (vinte e seis) processos ativos, todos na condição de reclamada, sendo 5 (cinco) processos próprios e 21 (vinte e um) processos de terceiros.

Consoante registros constantes no Sistema Integrado de Processos, a Coordenadoria Jurídica realizou, no período, 1.431 (um mil, quatrocentas e trinta e uma) atividades, abrangendo, dentre outras, as seguintes atribuições:

- Acompanhamento e monitoramento de processos judiciais no âmbito do Tribunal de Justiça de Pernambuco e do Tribunal de Justiça do Rio de Janeiro;
- Elaboração de defesas administrativas e judiciais, bem como de petições simples e de mérito, perante Tribunais, órgãos da Administração Pública e agências reguladoras;
- Análise jurídica e emissão de visto em editais de licitação e seus anexos, contratos, termos aditivos e convênios;
- Elaboração de Termos de Cooperação Técnica;
- Emissão de pareceres jurídicos, notas técnicas e cotas opinativas;
- Elaboração de notificações extrajudiciais, contranotificações e respostas a ofícios;
- Análise de processos submetidos ao Comitê de Elegibilidade, relativos à nomeação de membros do Conselho de Administração e do Conselho Fiscal;
- Participação em audiências, bem como condução de negociações e celebração de acordos.

17 Ouvidoria - OUVID

Este Relatório de Gestão Anual tem por objetivo apresentar dados estatísticos relativos ao período de 1º de janeiro a 31 de dezembro de 2025. A Ouvidoria da Porto do Recife S. A. é instância de participação e controle social, responsável por interagir com usuários(as), objetivando aprimorar a gestão pública e melhorar os serviços oferecidos.

A Ouvidoria auxilia o(a) usuário(a) na interlocução com o Estado e é a responsável pelo tratamento das reclamações, denúncias, sugestões, elogios e solicitações em relação aos serviços e às políticas da Porto do Recife S. A., contribuindo para o aprimoramento da gestão pública.

A missão da Ouvidoria da Porto do Recife S. A. é, principalmente, promover a democracia participativa, estimulando a melhoria dos nossos serviços e das políticas públicas praticadas na empresa, promovendo os Direitos Humanos reconhecidos e incorporados pela Constituição Federal do Brasil de 1988.

Entre as atribuições da Ouvidoria da Porto do Recife, destacamos a promoção da participação do(a) usuário(a), a recepção, análise, encaminhamento e monitoramento das Manifestações, Pedidos de Acesso à Informação (PAI) e Pedidos Relacionados a Dados pessoais, (PRDP); Acompanhamento da prestação dos serviços visando a garantir sua efetividade e propor aperfeiçoamentos; auxílio na prevenção e correção de atos e procedimentos incompatíveis com os princípios da lei de Defesa do Usuário; promoção de uma cultura anticorrupção e de integridade pública, promoção da adoção de mediação e conciliação entre o usuário e a Porto do Recife S. A. , sem prejuízo das atribuições de outros órgãos competentes, entre outras, sendo também instrumento para mapear riscos da instituição e ajudar a modelar o planejamento de prevenção.

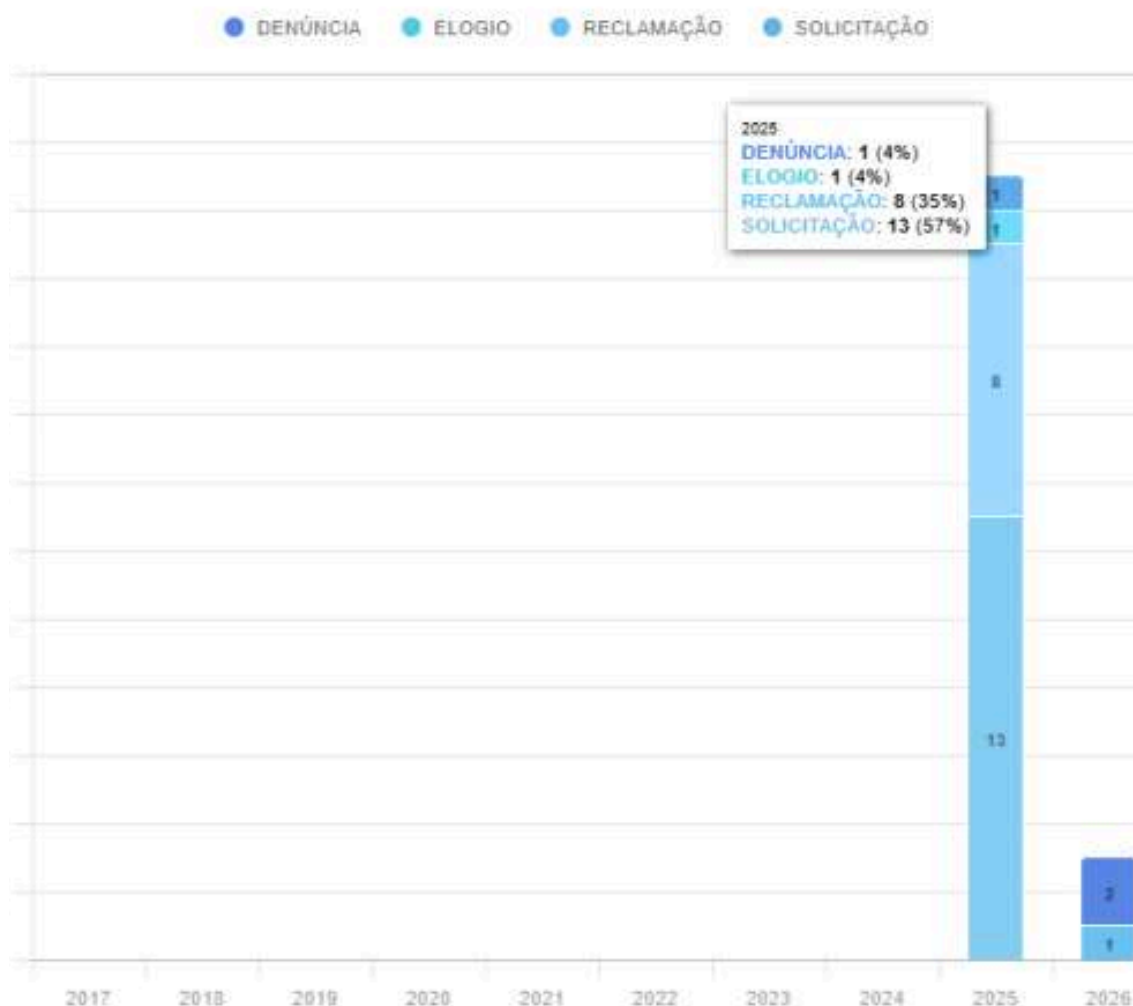

Fonte: Sistema OuvePE

A Ouvidora também contribui para desenvolver na comunidade interna engajamento, gentileza, imparcialidade, profissionalismo, justiça, vocação pública e integridade, para isso, tem como incumbência participar da elaboração de documentos estratégicos, como a elaboração e atualização da Carta de Serviços da Porto do Recife S.A.. Neste contexto, a Ouvidoria da Porto do Recife S. A. está disponível para garantir a efetiva resolução das manifestações apresentadas, desde a recepção da manifestação, passando pelos encaminhamentos, decisões administrativas e a devida resposta conclusiva ao usuário.

A Ouvidoria defende os direitos e os interesses do cidadão dentro da instituição e entende que a ocorrência dos referidos registros é proporcional a uma maior evidência da existência dos nossos canais de comunicação, o que facilita o acesso social-democrático e a participação cidadã mais atuante, inclusive demonstra o compromisso da Porto do Recife S. A. com a transparência e com o diálogo social, por exemplo, quando responde aos Pedidos de Acesso à Informação com os dados e anexos requeridos ou informa que se encontram disponibilizados e atualizados no Portal da Transparência, fornecendo os links de acesso direto ao portal institucional da Lei de Acesso à Informação (LAI).

A Secretaria da Controladoria Geral do Estado, como forma de estimular e manter o controle de atuação das Ouvidorias, estabelece indicadores como mecanismos de averiguação de atuação. No indicador de Adequação que abrange todas as áreas relacionadas a Ouvidoria, a Porto do Recife S. A. , atingiu nível 3 de adequação.

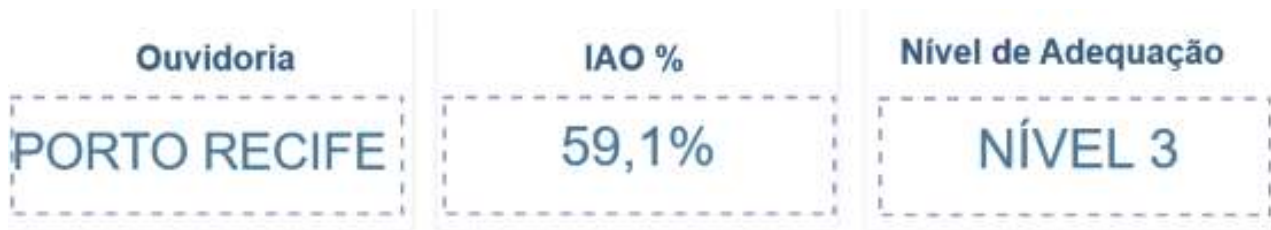

ATENDIMENTO POR DIMENSÃO



18 Coordenadoria de Inovação Tecnologia

GESTÃO DE CONTRATOS

- Contrato de Link de Internet 140Mbps (SURFIX);
- Contrato do Equipamento FIREWALL, SW, Suportetécnico (CPTEC);
- Contrato de Licenças de antivírus (ESET);
- Contrato de Locações de Microcomputadores (SIMPRESS);
- Contrato de Locação de Impressoras (SOLUÇÕES);
- Contrato do Sistema de gestão integrada das operações portuárias SIPORT (SISPLAN);
- Contrato do Sistema de gestão integrada PIRAMIDE 360 (PROCENGE);
- Contrato dos Serviço de Hospedagem em Nuvem (PSS);
- Contrato de Manutenção do SITE (PRATICA);

SUPORTE NO USO DOS SISTEMAS CORPORATIVOS

- Instalação / configuração / cadastramento / monitoração / atualizar bases de dados / gerar e enviar arquivo XML;
- Atendimento de demandas provenientes da ANTAQ nos sistemas (SDP / APP / SISPAT / CONTABIL);
- Manutenção e suporte de incidentes dos sistemas: SIPORT / PIRAMIDE 360 / SISCOMEX (RF) / PORTO SEM PAPEL (RF).

OUTROS SUPORTES DE T.I. – GESTÃO/OPERAÇÃO

- Acompanhamento iGovTI – TCE (Governo do Estado);
- Acompanhamento Serviços de Internet da PE-CONECTADO (link 140Mbps);
- Atualização Tecnológica de Conectividade e WIFI;
- Manutenção da Infraestrutura de Rede (administrativa/balança/portão principal), e do Data Center;

- Elaboração de TR / matriz de riscos (serviços TI);
- Gestão de backups; Configuração/Liberação de Acesos - Expresso Livre - SEI;
- Configuração/manutenção do domínio da rede e da política de segurança;
- Acompanhamento do projeto e manutenção da rede de F.O.;
- Apoio e acompanhamento na implementação da infraestrutura (rede F.O, Servidores, equipamentos;
- ativos) dos Sistemas para atender o ISPS; CODE (Controle de Acesso/CFTV);
- Implantação do Plano de adequação da LGPD;
- Implantação do Sistema de análise e vulnerabilidade de Riscos da TI;
- Reestruturação da Área de T.I.;

19 Coordenadoria Administrativa

A Coordenadoria Administrativa da Porto do Recife S/A, setor de atividade meio, tem como principais atribuições.

- 1) Programar, coordenar e estabelecer as atividades de almoxarifado, compras e dispensas de licitação;
- 2) Acompanhar e supervisionar o fiel cumprimento dos contratos de materiais e serviços de competência desta Coordenadoria;
- 3) Administrar, controlar e prestar contas dos suprimentos individuais de materiais e serviços;
- 4) Gerenciar e fiscalizar os seguintes contratos:
 - i. Contrato de pagamento de benefícios alimentação/refeição dos empregados, pedidos e solicitações de novos cartões;
 - ii. Contrato de gestão de abastecimento de combustível da frota de veículos;
 - iii. Contratos de locação de veículos desta Porto do Recife;
 - iv. Contrato de purificadores de água;
 - v. Contrato de plataforma de preços públicos;
 - vi. Contrato de garrações de água mineral.
- 5) Processar as dispensas de licitação, controlando o saldo disponível em cada dotação orçamentária, competindo à UD - Unidade Demandante, o enquadramento do objeto que se pretende adquirir por dispensa de licitação à dotação orçamentária utilizada pela Porto do Recife;
- 6) Encaminhar mensalmente as faturas da CELPE e COMPESA à COENG - Coordenadoria de Engenharia;
- 7) Acompanhar e gerenciar o setor de Patrimônio acerca da elaboração/atualização do inventário dos bens patrimoniais, móveis e imóveis classificados como permanentes para que o inventário físico financeiro dos bens da Porto do Recife esteja sempre atualizado.
- 8) Propor aquisição, recuperação ou alienação de bens móveis e imóveis bem como o controle da sua utilização;

Apresentamos abaixo o resultado dos centros de custo de maior relevância deste setor realizando o comparativo dos quantitativos contratados em 2024 e 2025.

VALORES 2022

jan/22 a dez/22	R\$ 60.787,70	TOTAL=	Material de Escritório R\$ 13.748,23	Material de Limpeza R\$ 29.136,67	Copa e Cozinha R\$ 12.516,96	Material de Informática R\$ 5.385,84
-----------------	---------------	--------	---	--------------------------------------	---------------------------------	---

VALORES 2023

jan/23 a dez/23	R\$ 51.318,00	TOTAL=	Material de Escritório R\$ 15.515,90	Material de Limpeza R\$ 23.610,90	Copa e Cozinha R\$ 9.978,99	Material de Informática R\$ 2.212,21
-----------------	---------------	--------	---	--------------------------------------	--------------------------------	---

VALORES 2024

jan/24 a dez/24	R\$ 82.167,16	TOTAL=	Material de Escritório R\$ 19.883,87	Material de Limpeza R\$ 39.328,72	Copa e Cozinha R\$ 12.898,68	Material de Informática R\$ 10.055,89
-----------------	---------------	--------	---	--------------------------------------	---------------------------------	--

VALORES 2025

jan/25 a Dez/2025	R\$ 184.847,23	TOTAL=	Material de Escritório R\$ 60.542,69	Material de Limpeza R\$ 52.570,09	Copa e Cozinha R\$ 44.797,74	Material de Informática R\$ 26.936,71
-------------------	----------------	--------	---	--------------------------------------	---------------------------------	--

PORTO DO RECIFE SA		BALANÇO FÍSICO E FINANCEIRO DO ESTOQUE								Período: 01/01/2025 a 31/12/2025				
										Filial: 001				
										Almox: 001				
										Tipo: 001				
										Classe: 001				
										Sub Classe:				
										Quebra por: Grupo de Almoxarifado				
										Produto:				
										Gr. Import.: a				
<i>Pirâmide</i>														
Filial	Grupo	Tipo	Classe	Sub Classe	Produto	Saldo Anterior		Entradas		Saídas		Saldo Atual		%
						Valor	Qtd	Valor	Qtd	Valor	Qtd	Valor	Qtd	
001	PORTO DO RECIFE SA					8.150,21	1.465,0000	64.437,12	13.729,0000	60.542,69	12.084,0000	12.044,64	3.110,0000	100,00
	000	GERAL				8.150,21	1.465,0000	64.437,12	13.729,0000	60.542,69	12.084,0000	12.044,64	3.110,0000	100,00
			001	MATERIAL DE USO E CONSUMO		8.150,21	1.465,0000	64.437,12	13.729,0000	60.542,69	12.084,0000	12.044,64	3.110,0000	100,00
				001	MATERIAL DE ESCRITORIO	8.150,21	1.465,0000	64.437,12	13.729,0000	60.542,69	12.084,0000	12.044,64	3.110,0000	100,00
				000	MATERIAL DE ESCRITORIO	8.150,21	1.465,0000	64.437,12	13.729,0000	60.542,69	12.084,0000	12.044,64	3.110,0000	100,00
				9010003	SACO PLASTICO A4 P/PASTA CATA	27,70	172,0000	301,24	1.338,0000	241,57	1.116,0000	87,37	394,0000	0,73
				9010004	BOBINA DE PAPEL P/MAQUINA CA	0,00	0,0000	38,00	19,0000	0,00	0,0000	38,00	19,0000	0,32
				9010006	TESOURA	137,85	20,0000	610,16	66,0000	541,23	63,0000	206,78	23,0000	1,72
				9010011	CLIPS NIQUELADO 4/0	51,53	29,0000	969,20	392,0000	736,10	305,0000	284,63	116,0000	2,36
				9010012	COLA BRANCA 40GR	10,20	8,0000	77,92	32,0000	61,40	28,0000	26,72	12,0000	0,22
				9010014	CORRETIVO LIQUIDO	16,21	11,0000	13,26	6,0000	29,46	17,0000	0,01	0,0000	0,00
				9010016	ELASTICO P/DINHEIRO	50,90	19,0000	58,94	22,0000	80,35	30,0000	29,49	11,0000	0,24
				9010020	ENVELOPE PARDO MEDIO REF.168	32,39	149,0000	883,01	1.921,0000	660,41	1.515,0000	254,99	555,0000	2,12
				9010021	ENVELOPE PARDO PEQ. REF.1650	0,00	0,0000	112,05	747,0000	0,00	0,0000	112,05	747,0000	0,93
				9010023	FITA PIEMPAOTAR 48X50MM	50,73	15,0000	1.073,92	256,0000	797,68	193,0000	326,97	78,0000	2,71
				9010026	FITA DUREX TRANSPARENTE 12,7M	26,17	27,0000	37,40	32,0000	50,31	47,0000	13,26	12,0000	0,11
				9010037	GRAFITO 0,5 2B	0,00	0,0000	13,13	13,0000	0,00	0,0000	13,13	13,0000	0,11
				9010039	GRAMPEADOR 26/6 GRANDE	86,76	8,0000	1.196,81	81,0000	916,55	64,0000	367,02	25,0000	3,05
				9010040	GRAMPO LISO REF. 26/6 (CX. C/5 00	66,93	56,0000	84,85	71,0000	106,36	89,0000	45,42	38,0000	0,38
				9010117	PASTA AZ CLASSIF. L.LARGO 280X	0,00	0,0000	3.416,88	184,0000	2.451,24	132,0000	965,64	52,0000	8,02
				9010127	CANETA ESFEROGRAFICA	172,97	268,0000	530,28	702,0000	588,84	814,0000	114,41	156,0000	0,95
				9010128	LAPIS GRAFITE N.2	4,20	14,0000	205,88	380,0000	178,11	327,0000	31,97	67,0000	0,27
				9010130	MARCADOR DE TEXTO VERDE	4,97	5,0000	99,48	86,0000	82,53	72,0000	21,92	19,0000	0,18
				9010139	PASTA AZ CLASSIF. L/ESTREITO	117,34	10,0000	0,00	0,0000	117,34	10,0000	0,00	0,0000	0,00
				9010140	PASTA DE CARTOLINA C/FERRAGE	66,56	28,0000	38,02	16,0000	85,57	36,0000	19,01	8,0000	0,16
				9010141	PASTA DE CARTOLINA AZUL	251,68	132,0000	1.624,30	846,0000	1.543,75	805,0000	332,23	173,0000	2,76
				9010144	PASTA SUSPENSIA COMPLETA	69,09	90,0000	130,50	170,0000	134,34	175,0000	65,25	85,0000	0,54
				9010145	PERFURADOR DE PAPEL P.22 FLS.	347,22	13,0000	427,34	16,0000	560,89	21,0000	213,67	8,0000	1,77
				9010147	REGUA PLASTICA	23,50	24,0000	23,50	24,0000	35,24	36,0000	11,76	12,0000	0,10
				9010174	FORM. CONT. 280X375 1 VIA - 132 C	0,00	0,0000	87,00	1,0000	0,00	0,0000	87,00	1,0000	0,72
				9010177	FORM. CONT. 240X280 1 VIA - 80 CO	0,00	0,0000	266,00	2,0000	0,00	0,0000	266,00	2,0000	2,21
				9010221	BORRACHA P/LAPIS E CANETA	0,78	1,0000	169,07	346,0000	136,70	280,0000	33,15	67,0000	0,28
				9010245	EXTRATOR DE GRAMPO	52,38	32,0000	88,40	54,0000	96,58	59,0000	44,20	27,0000	0,37
				9010298	GRAMPEADOR DE MESA PARA 240	0,00	0,0000	4.877,76	32,0000	3.353,46	22,0000	1.524,30	10,0000	12,66
				9010299	APAGADOR P/QUADRO BRANCO	11,25	3,0000	132,00	22,0000	96,75	17,0000	46,50	8,0000	0,39
				9010325	PAPEL A4 P/IMPRESSORA E COPIAD	3.687,48	162,0000	21.398,51	857,0000	20.574,33	838,0000	4.511,66	181,0000	37,46
				9010328	FITA P/IMP. EPSON FX-2190 MATRIC	0,00	0,0000	243,32	11,0000	0,00	0,0000	243,32	11,0000	2,02
				9090398	PASTA POLIIONDA 55MM	28,11	5,0000	0,00	0,0000	28,11	5,0000	0,00	0,0000	0,00
				9090399	LIVRO PROTOCOLO	117,30	18,0000	234,60	36,0000	234,60	36,0000	117,30	18,0000	0,97
				9090548	MARCADOR DE TEXTO ROSA	30,97	31,0000	112,32	88,0000	104,53	87,0000	38,76	32,0000	0,32
				9090549	PILOTO P/ QD BCO VERMELHO	0,00	0,0000	124,80	48,0000	93,60	36,0000	31,20	12,0000	0,26
				9090550	PILOTO P/ QDO BCO PRETO	20,80	8,0000	70,14	28,0000	70,75	28,0000	20,19	8,0000	0,17
				9090766	PILOTO PARA QUADRO BRANCO N	17,62	7,0000	25,16	10,0000	30,20	12,0000	12,58	5,0000	0,10

PORTO DO RECIFE SA

Periodo: 01/01/2025 a 31/12/2025
 Filial: 001
 Almox: 001
 Tipo: 001
 Classe: 001
 Sub Classe:
 Quebra por: Grupo de Almoxarifado
 Produto:
 Gr. Import.: a

BALANÇO FÍSICO E FINANCEIRO DO ESTOQUE

Pirâmide

Filial	Grupo	Tipo	Classe	Sub Classe	Produto	Saldo Anterior		Entradas		Saídas		Saldo Atual		
						Valor	Qtd	Valor	Qtd	Valor	Qtd	Valor	Qtd	%
					9090767 PILOTO PARA QUADRO BRANCO N	18,10	10,0000	73,22	22,0000	76,31	27,0000	15,01	5,0000	0,12
					9091036 MARCADOR DE TEXTO AMARELO	8,46	9,0000	230,68	152,0000	188,04	127,0000	51,10	34,0000	0,42
					9091048 APONTADOR	0,00	0,0000	67,50	150,0000	67,50	150,0000	0,00	0,0000	0,00
					9091057 APONTADOR PARA LAPIS	23,76	30,0000	28,52	36,0000	38,01	48,0000	14,27	18,0000	0,12
					9091472 CAIXA CORRESPONDÊNCIA SIMPL	1.372,70	37,0000	2.374,40	64,0000	2.559,90	69,0000	1.187,20	32,0000	9,86
					9091708 CAIXA DE ARQUIVO MORTO GIGA	45,60	4,0000	767,20	56,0000	593,60	44,0000	219,20	16,0000	1,82
					9091906 Revistas. Capa: 297x421mm, 4x4 cores,	0,00	0,0000	19.200,00	4.000,0000	19.200,00	4.000,0000	0,00	0,0000	0,00
					9092103 MOLDURA NA COR PRETA 30CM D	1.100,00	10,0000	0,00	0,0000	1.100,00	10,0000	0,00	0,0000	0,00
					9092314 FRAGMENTADORA DE PAPEL E CA	0,00	0,0000	395,00	1,0000	395,00	1,0000	0,00	0,0000	0,00
					9092336 Caixa de papelão pardo. Dimensões: 420	0,00	0,0000	805,00	50,0000	805,00	50,0000	0,00	0,0000	0,00
					9092351 POST-ITS FORMATO QUADRADO D	0,00	0,0000	270,18	150,0000	270,18	150,0000	0,00	0,0000	0,00
					9092414 PASTA PLASTICA ALVEOLAR C/ EL	0,00	0,0000	259,00	50,0000	259,00	50,0000	0,00	0,0000	0,00
					9092415 PASTA OFICIO COM ABAS E ELAST	0,00	0,0000	99,60	40,0000	99,60	40,0000	0,00	0,0000	0,00
					9092465 COLA PLASTICA - SERIE ESPECIAL	0,00	0,0000	71,67	3,0000	71,67	3,0000	0,00	0,0000	0,00

PORTO DO RECIFE SA

Periodo: 01/01/2025 a 31/12/2025
 Filial: 001
 Almox: 001
 Tipo: 001
 Classe: 003
 Sub Classe:
 Quebra por: Grupo de Almoxarifado
 Produto:
 Gr. Import.: a

BALANÇO FÍSICO E FINANCEIRO DO ESTOQUE

Pirâmide

Filial	Grupo	Tipo	Classe	Sub Classe	Produto	Saldo Anterior		Entradas		Saídas		Saldo Atual		
						Valor	Qtd	Valor	Qtd	Valor	Qtd	Valor	Qtd	%
001	PORTO DO RECIFE SA					3.781,59	886,0000	63.799,55	13.344,0000	52.570,09	11.301,0000	15.011,05	2.929,0000	100,00
	000 GERAL					3.781,59	886,0000	63.799,55	13.344,0000	52.570,09	11.301,0000	15.011,05	2.929,0000	100,00
	001 MATERIAL DE USO E CONSUMO					3.781,59	886,0000	63.799,55	13.344,0000	52.570,09	11.301,0000	15.011,05	2.929,0000	100,00
	003 MATERIAL DE HIGIENE E LIMPEZA					3.781,59	886,0000	63.799,55	13.344,0000	52.570,09	11.301,0000	15.011,05	2.929,0000	100,00
	000 MATERIAL DE HIGIENE E LIMPEZA					3.781,59	886,0000	63.799,55	13.344,0000	52.570,09	11.301,0000	15.011,05	2.929,0000	100,00
					9020004 SABONETE LIQ (BOMBONA C/5 LIT	424,94	39,0000	3.131,89	217,0000	2.598,92	189,0000	957,91	67,0000	6,38
					9020009 CLORO (PASTILHA)	237,14	21,0000	10.899,98	1.300,0000	8.347,11	991,0000	2.790,01	330,0000	18,59
					9020014 DETERGENTE LIQUIDO 500 ML	0,00	0,0000	1.529,75	881,0000	1.177,18	683,0000	352,57	198,0000	2,35
					9020021 INSETICIDA AEROSOL	161,40	10,0000	610,07	40,0000	524,60	34,0000	246,87	16,0000	1,64
					9020022 PAPEL HIGIENICO FINO BRANCO R	833,13	708,0000	10.763,45	7.802,0000	9.235,19	6.822,0000	2.361,39	1.688,0000	15,73
					9020027 SABAO DE COCO C/200 GRAMAS	6,88	4,0000	227,52	104,0000	188,80	88,0000	45,60	20,0000	0,30
					9020040 PAPEL TOALHA 2 DOBRAS BRANCO	399,30	33,0000	28.584,67	1.930,0000	23.261,92	1.579,0000	5.722,05	384,0000	38,12
					9020050 TOALHA DE PAPEL (ROLO) PC COM	4,06	1,0000	978,00	220,0000	732,20	165,0000	249,86	56,0000	1,66
					9090597 ALCOOL GEL 70% BOMBONA COM	320,74	7,0000	274,92	6,0000	458,20	10,0000	137,46	3,0000	0,92
					9090598 ALCOOL LIQUIDO 70% BOMBONA C	1.245,80	39,0000	1.661,06	52,0000	2.076,32	65,0000	830,54	26,0000	5,53
					9091245 PAPEL HIGIENICO, MEDINDO 10CM	148,20	24,0000	5.042,44	540,0000	3.873,85	423,0000	1.316,79	141,0000	8,77
					9091336 MASCARA TRIPLA COM FILTRO E E	0,00	0,0000	60,00	250,0000	60,00	250,0000	0,00	0,0000	0,00
					9092557 SISAL PARA GESSO (ESTOPA COM	0,00	0,0000	35,80	2,0000	35,80	2,0000	0,00	0,0000	0,00

PORTO DO RECIFE SA

Periodo: 01/01/2025 a 31/12/2025
 Filial: 001
 Almox: 001
 Tipo: 001
 Classe: 004
 Sub Classe:
 Quebra por: Grupo de Almoxarifado
 Produto:
 Gr. Import.: a

BALANÇO FÍSICO E FINANCEIRO DO ESTOQUE

Pirâmide

Filial	Grupo	Tipo	Classe	Sub Classe	Produto	Saldo Anterior		Entradas		Saídas		Saldo Atual		
						Valor	Qtd	Valor	Qtd	Valor	Qtd	Valor	Qtd	%
001	PORTO DO RECIFE SA					1.513,26	438,0000	54.517,52	5.100,0000	44.797,74	4.427,0000	11.233,04	1.111,0000	100,00
	000 GERAL					1.513,26	438,0000	54.517,52	5.100,0000	44.797,74	4.427,0000	11.233,04	1.111,0000	100,00
	001 MATERIAL DE USO E CONSUMO					1.513,26	438,0000	54.517,52	5.100,0000	44.797,74	4.427,0000	11.233,04	1.111,0000	100,00
	004 MATERIAL DE COPA E COZINHA					1.513,26	438,0000	54.517,52	5.100,0000	44.797,74	4.427,0000	11.233,04	1.111,0000	100,00
	000 MATERIAL DE COPA E COZINHA					1.513,26	438,0000	54.517,52	5.100,0000	44.797,74	4.427,0000	11.233,04	1.111,0000	100,00
					9070001 ACUCAR CRISTAL EMBALAGEM C/	190,87	35,0000	2.692,81	609,0000	2.361,53	526,0000	522,15	118,0000	4,65
					9070002 CAFE EM PO PCT 250 GRAMAS	0,00	0,0000	41.386,07	2.272,0000	32.624,00	1.823,0000	8.762,07	449,0000	78,00
					9070003 COPO DESCATIVAVEL DE 180ML - P	500,76	126,0000	3.080,43	698,0000	2.933,28	676,0000	647,91	148,0000	5,77
					9070004 COPO DESCATIVAVEL DE 50ML - P	261,19	202,0000	1.185,61	632,0000	1.007,35	581,0000	439,45	253,0000	3,91
					9070027 ADOCANTE ZERO-CAL SACARINA	31,70	5,0000	462,96	36,0000	340,34	29,0000	154,32	12,0000	1,37
					9090958 COADOR DE CAFE	102,72	27,0000	1.233,34	316,0000	966,67	248,0000	369,39	95,0000	3,29
					9091471 PORTA LAPIS/CLIPS/LEMBRETE	276,50	35,0000	395,00	50,0000	474,00	60,0000	197,50	25,0000	1,76
					9091978 ADOCANTE LINEA EM GOTA COM	149,52	8,0000	535,50	42,0000	544,77	39,0000	140,25	11,0000	1,25
					9092125 MINI CANECA BRANCA 110ML	0,00	0,0000	2.139,80	120,0000	2.139,80	120,0000	0,00	0,0000	0,00
					9092346 MINI BOLOS DE ROLO, NO FORMAT	0,00	0,0000	1.200,00	300,0000	1.200,00	300,0000	0,00	0,0000	0,00
					9092529 Tomada 1 módulo 2P + 1T 10A (sistema	0,00	0,0000	69,00	10,0000	69,00	10,0000	0,00	0,0000	0,00
					9092530 Tomada	0,00	0,0000	36,00	5,0000	36,00	5,0000	0,00	0,0000	0,00
					9092531 Tomada	0,00	0,0000	101,00	10,0000	101,00	10,0000	0,00	0,0000	0,00

BALANÇO FÍSICO E FINANCEIRO DO ESTOQUE

Pirâmide

Filial	Grupo	Tipo	Classe	Sub Classe	Produto	Saldo Anterior		Entradas		Saídas		Saldo Atual		%
						Valor	Qtd	Valor	Qtd	Valor	Qtd	Valor	Qtd	
001	PORTO DO RECIFE SA					1.705,90	29,0000	32.919,05	804,0000	26.936,71	737,0000	7.688,24	96,0000	100,00
	000	GERAL				1.705,90	29,0000	32.919,05	804,0000	26.936,71	737,0000	7.688,24	96,0000	100,00
		001	MATERIAL DE USO E CONSUMO			1.705,90	29,0000	32.919,05	804,0000	26.936,71	737,0000	7.688,24	96,0000	100,00
			002	MATERIAL DE INFORMATICA		1.705,90	29,0000	32.919,05	804,0000	26.936,71	737,0000	7.688,24	96,0000	100,00
				000	MATERIAL DE INFORMATICA	1.705,90	29,0000	32.919,05	804,0000	26.936,71	737,0000	7.688,24	96,0000	100,00
				9010335	DVD-R	0,00	0,0000	11,52	8,0000	0,00	0,0000	11,52	8,0000	0,15
				9010376	CARTUCHO HP 662 CZ103AB PRETO	1.196,69	16,0000	0,00	0,0000	1.196,69	16,0000	0,00	0,0000	0,00
				9010377	CARTUCHO HP 662 CZ104AB COLOR	455,61	11,0000	414,18	10,0000	662,70	16,0000	207,09	5,0000	2,69
				9091861	CARTUCHO MODELO 954 XL NA CO	0,00	0,0000	2.850,00	10,0000	1.995,00	7,0000	855,00	3,0000	11,12
				9091862	CARTUCHO MODELO 954 XL NA CO	0,00	0,0000	2.850,00	10,0000	1.995,00	7,0000	855,00	3,0000	11,12
				9091863	CARTUCHO MODELO 954 XL NA CO	0,00	0,0000	2.850,00	10,0000	1.995,00	7,0000	855,00	3,0000	11,12
				9091864	CARTUCHO MODELO 954 XL NA CO	0,00	0,0000	3.600,00	10,0000	2.520,00	7,0000	1.080,00	3,0000	14,05
				9091942	PEN DRIVE 8 GB	53,60	2,0000	0,00	0,0000	53,60	2,0000	0,00	0,0000	0,00
				9092183	TINTA EPSON 544 PRETO	0,00	0,0000	3.489,00	60,0000	2.326,00	40,0000	1.163,00	20,0000	15,13
				9092184	TINTA EPSON 544 AMARELO	0,00	0,0000	1.744,50	30,0000	1.163,00	20,0000	581,50	10,0000	7,56
				9092185	TINTA EPSON 544 CIANO	0,00	0,0000	1.744,50	30,0000	1.163,00	20,0000	581,50	10,0000	7,56
				9092186	TINTA EPSON 544 MAGENTA	0,00	0,0000	1.744,50	30,0000	1.163,00	20,0000	581,50	10,0000	7,56
				9092232	PEN DRIVE 32GB	0,00	0,0000	1.343,05	36,0000	1.014,70	27,0000	328,35	9,0000	4,27
				9092233	PEN DRIVE 64GB	0,00	0,0000	1.995,26	40,0000	1.406,48	28,0000	588,78	12,0000	7,66
				9092269	CABO DE REDE CAT6	0,00	0,0000	2.322,08	2,0000	2.322,08	2,0000	0,00	0,0000	0,00
				9092270	ORGANIZADOR DE CABOS / ABRAC	0,00	0,0000	330,00	200,0000	330,00	200,0000	0,00	0,0000	0,00
				9092271	CABO DE REDE CAT5e	0,00	0,0000	1.796,02	2,0000	1.796,02	2,0000	0,00	0,0000	0,00
				9092272	SSD EXTERNO 1TB	0,00	0,0000	570,00	1,0000	570,00	1,0000	0,00	0,0000	0,00
				9092273	CAPA PROTETORA RJ45(BOOT SNA	0,00	0,0000	93,00	100,0000	93,00	100,0000	0,00	0,0000	0,00
				9092372	BANDEJA FRONTAL 1U FIBRACEM	0,00	0,0000	210,00	2,0000	210,00	2,0000	0,00	0,0000	0,00
				9092432	Cartucho colorida para impressora HP D	0,00	0,0000	232,50	3,0000	232,50	3,0000	0,00	0,0000	0,00
				9092433	Cartucho PRETA impressora HP DeskJ	0,00	0,0000	214,50	3,0000	214,50	3,0000	0,00	0,0000	0,00
				9092434	Testador de Cabo de Rede RJ-45 - Testa	0,00	0,0000	29,87	1,0000	29,87	1,0000	0,00	0,0000	0,00
				9092435	Etiquetadora Digita - LCD gráfico de 16	0,00	0,0000	396,66	1,0000	396,66	1,0000	0,00	0,0000	0,00
				9092436	Conector de rede rj45 macho - Conector	0,00	0,0000	20,00	50,0000	20,00	50,0000	0,00	0,0000	0,00
				9092437	Conector de rede rj45 Crimp de Passagem	0,00	0,0000	84,00	100,0000	84,00	100,0000	0,00	0,0000	0,00
				9092438	Conector de rede rj45 Fêmea - Atende os	0,00	0,0000	1.017,00	30,0000	1.017,00	30,0000	0,00	0,0000	0,00
				9092439	Parafusadeira a Bateria Go 3,6V BIVOL	0,00	0,0000	454,13	1,0000	454,13	1,0000	0,00	0,0000	0,00
				9092440	Parafusadeira e Furadeira - Frequencia: 6	0,00	0,0000	289,90	1,0000	289,90	1,0000	0,00	0,0000	0,00
				9092441	Cabo GENÉRICO Patch Cord IDC 110	0,00	0,0000	57,18	2,0000	57,18	2,0000	0,00	0,0000	0,00
				9092442	Espelho Parede - 4x2 C/2 Saídas RJ45/11	0,00	0,0000	137,80	20,0000	137,80	20,0000	0,00	0,0000	0,00
				9092443	Suporte universal para tv - Fixo, para TV	0,00	0,0000	27,90	1,0000	27,90	1,0000	0,00	0,0000	0,00

20 Coordenadoria Planejamento

Durante o exercício, a Coordenadoria de Planejamento do Porto do Recife S.A. atuou de maneira técnica, integrada e colaborativa, desempenhando um papel essencial no fortalecimento da governança, na gestão institucional e no alinhamento entre planejamento, orçamento e execução. Esse trabalho foi realizado com foco na otimização dos processos internos e na melhoria da performance da organização.

A atuação da Coordenadoria concentrou-se no suporte técnico e metodológico às atividades internas da Companhia, promovendo a organização e a consolidação de informações estratégicas e representativas das competências decisórias da Alta Administração do Porto. Dessa forma, buscou-se assegurar que as ações desenvolvidas estivessem alinhadas às diretrizes institucionais e aos objetivos estratégicos da organização.

O desenvolvimento das atividades de planejamento foram realizado de forma articulada com as diversas Diretorias e Coordenadorias da estrutura administrativa do Porto. Essa integração promoveu a utilização eficaz dos instrumentos estratégicos, orçamentários e gerenciais, além de apoiar a definição das prioridades institucionais, a organização dos fluxos de planejamento e o acompanhamento das ações executadas ao longo do período.

Além disso, a Coordenadoria de Planejamento desempenhou um papel relevante no fortalecimento da cultura de planejamento dentro da estrutura administrativa do Porto do Recife S.A. Sua atuação incentivou a integração entre as áreas, o alinhamento de informações e a adoção de práticas voltadas à organização, ao acompanhamento e à melhoria contínua dos processos institucionais, promovendo um ambiente mais coeso e eficiente.

Essa atuação técnica proporcionou maior consistência às atividades administrativas e operacionais, ampliando a capacidade institucional de planejar, monitorar e avaliar suas ações de maneira estruturada e alinhada com as diretrizes estratégicas estabelecidas. As atividades realizadas abrangeram a estruturação e o acompanhamento dos principais instrumentos de planejamento, orçamento e investimentos, conforme demonstrado na figura apresentada ao final desta seção. No contexto estratégico, a Coordenadoria também contribuiu para a elaboração e consolidação dos instrumentos institucionais, garantindo a padronização metodológica e o alinhamento interno.

PLANEJAMENTO INSTITUCIONAL

01 MANUAL DE PLANEJAMENTO 2025

02 PCA - PLANO DE CONTRATAÇÕES ANUAIS NECESSIDADES DO PORTO DO RECIFE S.A. 2025

03 ORÇAMENTO LOA

04 PLANO ESTRATÉGICO 2025

05 ORÇAMENTO E CUSTEIOS 2025

06 BALANÇO DO ORÇAMENTO E INVESTIMENTOS

DRAGAGEM



MUSEU DO PORTO



21 Coordenadoria de Recursos Humanos

PRINCIPAIS AÇÕES:

1. O acolhimento de novos colaboradores e a comunicação continuam sendo fatores marcantes na Coordenadoria de RH, porquanto recepciona os novos colaboradores com treinamento de integração e mantém ativos canais digitais (whatsApp) com todos os 154 colaboradores diretos (empregados, estagiários, jovens aprendizes, terceirizados de serviços administrativos e prestadores de serviços – RPAs),

agrupados por Diretorias, Coordenadorias e Assessorias - instrumento facilitador da comunicação institucional, divulgando, em tempo real, cursos, palestras, reuniões, encontros, informes e decisões administrativas, pagamentos de salários, crédito de tickets alimentação/refeição, aniversariantes do mês, dentre outras informações de interesse.

Igualmente importante meio de comunicação representa, também, uma via de retorno dos colaboradores para esta Coordenadoria sanar dúvidas e agilizar demandas.

2. Permaneceram como ações do RH, ao longo de 2025, a confecção de minutas de quase todas as Portarias da Presidência e outros documentos institucionais.

3. Uma outra ação importante foi a interação permanente com todas as áreas da empresa para atendimento aos gestores e colaboradores nas questões pertinentes a pessoal.

IMPORTANTES

a) Houve um realinhamento no e-social e na Folha de Pagamento em todas as competências para corrigir as inconsistências.

b) Houve uma adimplência com bastante tempo hábil na geração dos tributos de INSS, e IR, bem como o FGTS e Empréstimos Consignados do Trabalhador.

c) Adimplência do SAGRES, sistema de fiscalização do TCE-PE, Tribunal de Contas do estado de PE, com exercício de 2025 fechado no final de dezembro.

strutturamos, em 2025, os Termos de Referência para os seguintes Processos Licitatórios:

a) Assistência à Saúde; b) Confeção de crachás; c) Terceirização de serviços administrativos e d) Estagiários.

Esta Coordenadoria, no ano de 2025, manteve foco nos seus processos e fluxos de trabalho referentes a: a) Folha de Pagamento; b) Cadastro de Pessoal; c) Férias; d)

Rescisões contratuais de empregados e estagiários; e) Alimentação das planilhas informativas do Sistema da Lei de Acesso à Informação – LAI; f) Envio das Informações do SAGRES para o TCE-PE e g) Envio das informações obrigatórias para a plataforma do e-Social do Governo Federal, dentre outros.

DAS INFORMAÇÕES RELATIVAS AO QUADRO DE PESSOAL:

1. Apresentamos, em anexo, o levantamento do quadro de pessoal permanente do Porto do Recife em dezembro de 2025 com seus diversos vínculos: 118 colaboradores diretos, 09 estagiários e jovens aprendizes, 09 conselheiros, 109 empregados terceirizados e 12 profissionais autônomos (RPAs), perfazendo um total de 257 pessoas, alocados nos seus respectivos centros de custo (por diretorias e setores), conforme Organograma da Empresa.

1. Detalhamos, em anexo, os custos mensais, por categoria e rubricas de pagamento (vencimentos e benefícios) – posição em dezembro de 2025 e dezembro de 2024, dos efetivos, comissionados, estagiários, jovens aprendizes, terceirizados, prestadores de serviços e conselheiros, que compõem as despesas com pessoal.

O desembolso mensal da empresa (base dez/2025) com pessoal foi da ordem de R\$2.296.439,27.

1. O quadro comparativo de pessoal de dezembro de 2025 com dezembro de 2024 resultou num acréscimo de 40 colaboradores e um aumento dos gastos da ordem de R\$670.239,82 conforme encontra-se demonstrado a seguir.

Essa majoração do quadro e dos gastos a maior em 2025, deveu-se à necessidade de reforço de pessoal de segurança e administrativo com a contratação de Assessores Administrativos, através da empresa RM Terceirização, um maior suporte no TMP – Terminal Marítimo de Passageiros na temporada de navio, com pagamento de diárias e mais vigilantes terceirizados, bem como reajustes decorrentes do Acordo Coletivo de Trabalho para os empregados efetivos da empresa e das Convenções Coletivas dos empregados dos terceirizados, além dos serviços prestados para a montagem do Museu do Porto do Recife, em vias de inauguração, dentre outros:

QUANTITATIVO DE PESSOAL	ANO 2025 (dez/25)	ANO 2024 (dez/24)	DIFERENÇA 2025 x 2024
		257	217

GASTOS COM PESSOAL	ANO 2025	ANO 2024	DIFERENÇA (R\$)
Vencimentos	814.972,05	542.738,43	+ 670.239,82
Benefícios	404.205,63	324.081,00	
Encargos	279.442,59	165.286,75	
Terceirizados + RPA	744.336,57	562.484,62	
Estagiários	7.949,11	1.910,80	
J Aprendizizes	1.069,63	4.434,38	
Conselheiros	44.463,69	25.263,45	
TOTAL	2.296.439,27	1.626.199,45	

METAS PARA 2026:

Dar continuidade às inúmeras atividades atribuídas a esta Coordenadoria. Focar no treinamento dos empregados por meio da implementação de Programas de Capacitação oferecidos pela EGAPE – Escola de Governo da Administração Pública de Pernambuco ou por outras entidades, para os colaboradores e, assim, suprir as necessidades detectadas. Os cursos da EGAPE são regularmente informados aos colaboradores por aplicativo de mensagens de whatsapp desta COORH.

Daremos continuidade, em 2026, ao Manual de Normas e Procedimentos desta Coordenadoria de Recursos Humanos. Atualizar-se (toda a equipe) nas mudanças do e-social que refletem nos procedimentos na área de RH para desenvolver ações e procedimentos assertivos sem necessidade de retrabalho por correções.

Aperfeiçoar e atualizar os procedimentos realizados anualmente, no que couber, para melhorias pertinentes porventura necessárias, o Cadastro de Pessoal, base de informações essenciais para a Folha de Pagamento, entre outros dados de todos os colaboradores.

RESUMO POR DIRETORIA
Posição em 31 de dezembro de 2025

DIRETORIA	QUADRO EFETIVO	CARGOS COMISSIONADOS	À DISPOSIÇÃO DO PORTO	CONSELHEIROS	SUB-TOTAL 1	ESTAGIÁRIOS	JOVENS APRENDIZES	SUB-TOTAL 2	TERCEIRIZADOS - GUARDA	TERCEIRIZADOS - LIMPEZA	TERCEIRIZADOS - MANUTENÇÃO	TERCEIRIZAÇÃO - SERV ADM	SUB-TOTAL 3	RPA - SERV PRESTADOS	TOTAL GERAL
DIRPRE	11	28	2	9	50	4		4	52	31		10	93	3	150
DIAFI	1	27	1		29	2	1	3				3	3	3	38
DITEC	2	11			13	1		1			11		11	6	31
DIRCOP	3	31	1		35	1		1				2	2		38
TOTAL GERAL	17	97	4	9	127	8	1	9	52	31	11	15	109	12	257



DIRPRE 150 DIAFI 38 DITEC 31 DIRCOP 38 257 EFETIVOS DIRETORES C. COMISSIONADO À DISPOSIÇÃO ESTAG + JOVENS

CATEGORIA	DESCRIÇÃO	VALOR (R\$)
VENCIMENTOS EMPREGADOS	*SALÁRIO (18 empregados efetivos)	120.538,78
	*ADICIONAL DE TEMPO DE SERVIÇO	29.473,33
	*VANTAGENS PESSOAIS (INCORPORADAS)	29.585,25
	*ADICIONAL DE RISCO (40%)	29.233,45
	ADICIONAL NOTURNO (50%)	10.277,23
	HORAS EXTRAS + REP REM	27.486,23
	*HONORÁRIO CONSELHEIRO (01)	4.940,41
	*FG (empregados do Porto) = 02 pessoas	9.156,53
	CARGOS COMISSIONADOS = 101 pessoas	432.627,94
	GRATIFICAÇÃO LICITAÇÃO = 05 pessoas	8.900,00
	COMISSÃO ESP REMUNERADA = 35 pessoas	46.091,67
	DIÁRIAS TMP	37.410,00
FÉRIAS	29.251,23	
	814.972,05	
BENEFÍCIOS EMPREGADOS	AUX CRECHE	14.165,14
	AUX FILHO ESPECIAL	44.999,32
	AUX EDUCAÇÃO	33.027,32
	AUX MATERIAL ESCOLAR	33.820,38
	TICKET ALIMENTAÇÃO/REFEIÇÃO	185.328,00
	PLANO DE SAÚDE	92.865,47
	404.205,63	
ENCARGOS EMPREGADOS	*PORTUS	722,15
	ENCARGOS	278.720,44
	279.442,59	
SUB-TOTAL 1		1.498.620,27
TERCEIRIZADOS + AUTÔNOMO	BBC (Vigilância) = 52 pessoas	306.663,66
	LIDERANÇA (Limpeza) = 31 pessoas	181.148,87
	FRF CONSTRUÇÕES LTDA (Manutenção) = 11 p	90.169,76
	RM SERVIÇOS (Administrativo) = 15 pessoas	106.502,70
	RPA - Autônomo = 12 pessoas	59.851,58
	SUB-TOTAL 2 (109 terceirizados)	744.336,57
ESTAGIÁRIOS	BOLSA + AUXÍLIO TRANSPORTE (08)	7.949,11
JOVENS APRENDIZES	VENCIMENTOS + ENCARGOS (01)	1.069,63
CONSELHEIROS	HONORÁRIOS (09)	44.463,69
SUB-TOTAL 3		53.482,43
TOTAL DE GASTOS COM PESSOAL PERMANENTE - Dez 2025		2.296.439,27

* Exclusivo dos empregados do quadro efetivo do Porto.

RESUMO POR DIRETORIA
Posição em 31 de dezembro de 2024

DIRETORIA	QUADRO EFETIVO	CARGOS COMISSONADOS	À DISPOSIÇÃO DO PORTO	CONSELHEIROS	SUB-TOTAL 1	ESTAGIÁRIOS	JOVENS APRENDIZES	SUB-TOTAL 2	TERCEIRIZADOS - GUARDA	TERCEIRIZADOS - LIMPEZA	TERCEIRIZADOS - MANUTENÇÃO	SUB-TOTAL 3	RPA - SERV PRESTADOS	TOTAL GERAL
DIRPRE	11	27	1	9	48			0	52	31		83		131
DIAFI	0	24	1		25	1	3	4				0	1	30
DITEC	1	13	1		15						11	11		26
DIRCOP	4	26			30							0		30
TOTAL GERAL	16	90	3	9	118	1	3	4	52	31	11	94	1	217



DIRPRE 131 DIAFI 30 DITEC 26 DIRCOP 30 217 EFETIVOS DIRETORES C.
 COMISSONADO À DISPOSIÇÃO ESTAG + JOVENS

CATEGORIA	DESCRIÇÃO	VALOR (R\$)
VENCIMENTOS EMPREGADOS	*SALÁRIO (16 empregados efetivos)	53.152,21
	*ADICIONAL DE TEMPO DE SERVIÇO	23.575,14
	*VANTAGENS PESSOAIS (INCORPORADAS)	21.331,21
	*ADICIONAL DE RISCO (40%)	27.468,52
	ADICIONAL NOTURNO (50%)	2.509,49
	HORAS EXTRAS + REP REM	2.509,49
	*HONORÁRIO CONSELHEIRO (01)	2.807,05
	*FG (empregados do Porto) = 02 pessoas	8.324,12
	CARGOS COMISSIONADOS = 94 pessoas	305.450,98
	GRATIFICAÇÃO LICITAÇÃO = 04 pessoas	6.400,00
	COMISSÃO ESP REMUNERADA = 21 pessoas	28.693,33
	DIÁRIAS TMP	3.000,00
	FÉRIAS	57.516,89
		542.738,43
BENEFÍCIOS EMPREGADOS	AUX CRECHE	7.838,35
	AUX FILHO ESPECIAL	21.517,68
	AUX EDUCAÇÃO	21.934,48
	TICKET ALIMENTAÇÃO/REFEIÇÃO	187.044,00
	PLANO DE SAÚDE	85.746,49
		324.081,00
ENCARGOS EMPREGADOS	*PORTUS	366,98
	ENCARGOS	164.919,77
		165.286,75
SUB-TOTAL 1		1.032.106,18
TERCEIRIZADOS + AUTÔNOMO	BBC (Vigilância) = 52 pessoas	289.342,05
	LIDERANÇA (Limpeza) = 31 pessoas	166.153,12
	FRF CONSTRUÇÕES LTDA (Manutenção) = 11 p	104.739,45
	RPA - Autônomo = 01 pessoa	2.250,00
		562.484,62
ESTAGIÁRIOS	BOLSA + AUXÍLIO TRANSPORTE (01)	1.910,80
JOVENS APRENDIZES	VENCIMENTOS + ENCARGOS (03)	4.434,38
CONSELHEIROS	HONORÁRIOS (09)	25.263,45
SUB-TOTAL 3		31.608,63
TOTAL DE GASTOS COM PESSOAL PERMANENTE - Dez 2024		1.626.199,43

* Exclusivo dos empregados do quadro efetivo do Porto.

22 Coordenadoria de Engenharia

INTRODUÇÃO

O presente relatório apresenta as principais atividades realizadas pela Coordenadoria de Engenharia do Porto do Recife ao longo do exercício de 2025. As ações foram planejadas e executadas visando a melhoria da infraestrutura portuária, segurança, funcionalidade e adequação às demandas operacionais e normativas. Este documento inclui registros fotográficos e um breve relato de cada serviço.

PRINCIPAIS ATIVIDADES REALIZADAS

Instalação de gradil

Os serviços de instalação de gradil no perímetro da Zona Primária tiveram como objetivo a substituição dos gradis existentes por novos, em razão do avançado estado de desgaste e corrosão apresentados pelas estruturas anteriores, totalizando 870m de gradil instalado.

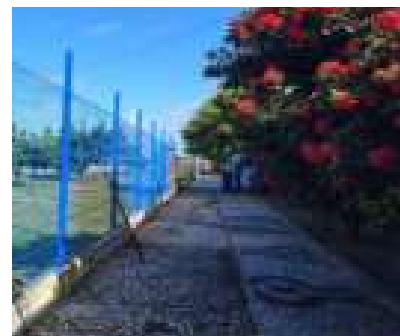

INSTALAÇÃO DE CONCERTINAS NO PERÍMETRO DA ZONA PRIMÁRIA.

No que concerne aos serviços de instalação de concertinas no perímetro da Zona Primária do Porto do Recife, tais intervenções têm como finalidade o reforço da segurança perimetral, atuando como barreira física dissuasória contra acessos não autorizados. A medida contribui para a preservação do patrimônio público, para a integridade das instalações operacionais e para a mitigação de riscos relacionados a invasões, furtos e atos de vandalismo, além de atender às exigências do ISPS, totalizando 965m de concertinas de 45mm e 566 de concertinas de 30mm de concertinas.

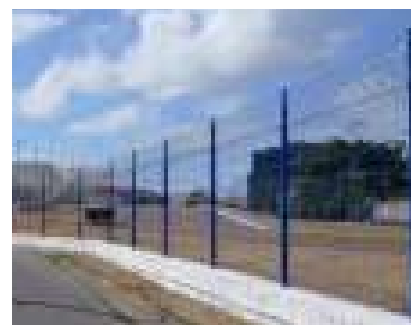
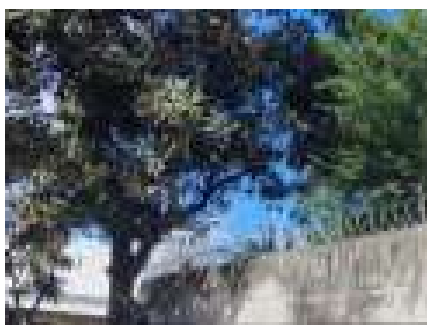
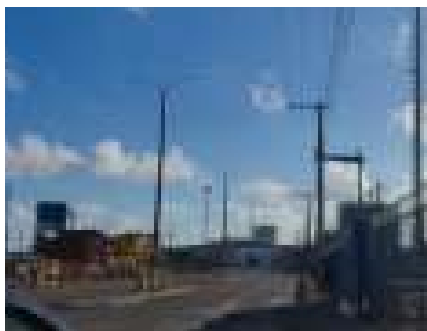

BALANÇA RODOVIÁRIA DIGITAL.

Foi realizada a aquisição de 02 (duas) balanças rodoviárias digitais, compreendendo o fornecimento dos equipamentos, a execução das obras civis necessárias, a instalação completa, a calibração e aferição com certificados INMETRO. Uma das balanças encontra-se devidamente instalada e em pleno funcionamento, enquanto a segunda está em fase de implantação, com os serviços em andamento e previsão de conclusão até fevereiro de 2026.





MANUTENÇÕES CORRETIVAS DE 02 (DOIS) ELEVADORES INOPERANTES

Foram contratados os serviços para restabelecimento dos 02 (dois) elevadores do TMP/Armazém 07. Ressalta-se que a empresa TK, responsável pela execução dos serviços, já é a contratada para a manutenção preventiva dos referidos elevadores, o que assegura maior integração técnica, agilidade na execução e compatibilidade com os padrões operacionais e de segurança adotados.



RECUPERAÇÃO DO PAVIMENTO DO CAIS 07

Foi contratada empresa para ser feita a recuperação do Cais 07, visando restabelecer a funcionalidade e segurança do pavimento, garantir a drenagem adequada e prolongar a vida útil do pavimento. Abrangendo a demolição dos paralelepípedos nas áreas de grande abatimento do solo, recuperação da base e sub-base e o reassentamento das pedras a fim de restabelecer as condições ideais de uso e operação.



APRIMORAMENTO DA ILUMINAÇÃO

Foi realizada a abertura de processo licitatório para a aquisição de materiais de iluminação, dando continuidade às ações de melhoria já implementadas, com vistas ao aprimoramento progressivo das condições de trabalho das empresas terceirizadas durante as operações noturnas. As intervenções abrangem os cais e os acessos operacionais, bem como a substituição das luminárias de vapor de sódio por luminárias em LED nos pátios de estocagem e nas áreas internas do Armazém 05, promovendo maior eficiência energética, segurança e visibilidade operacional.

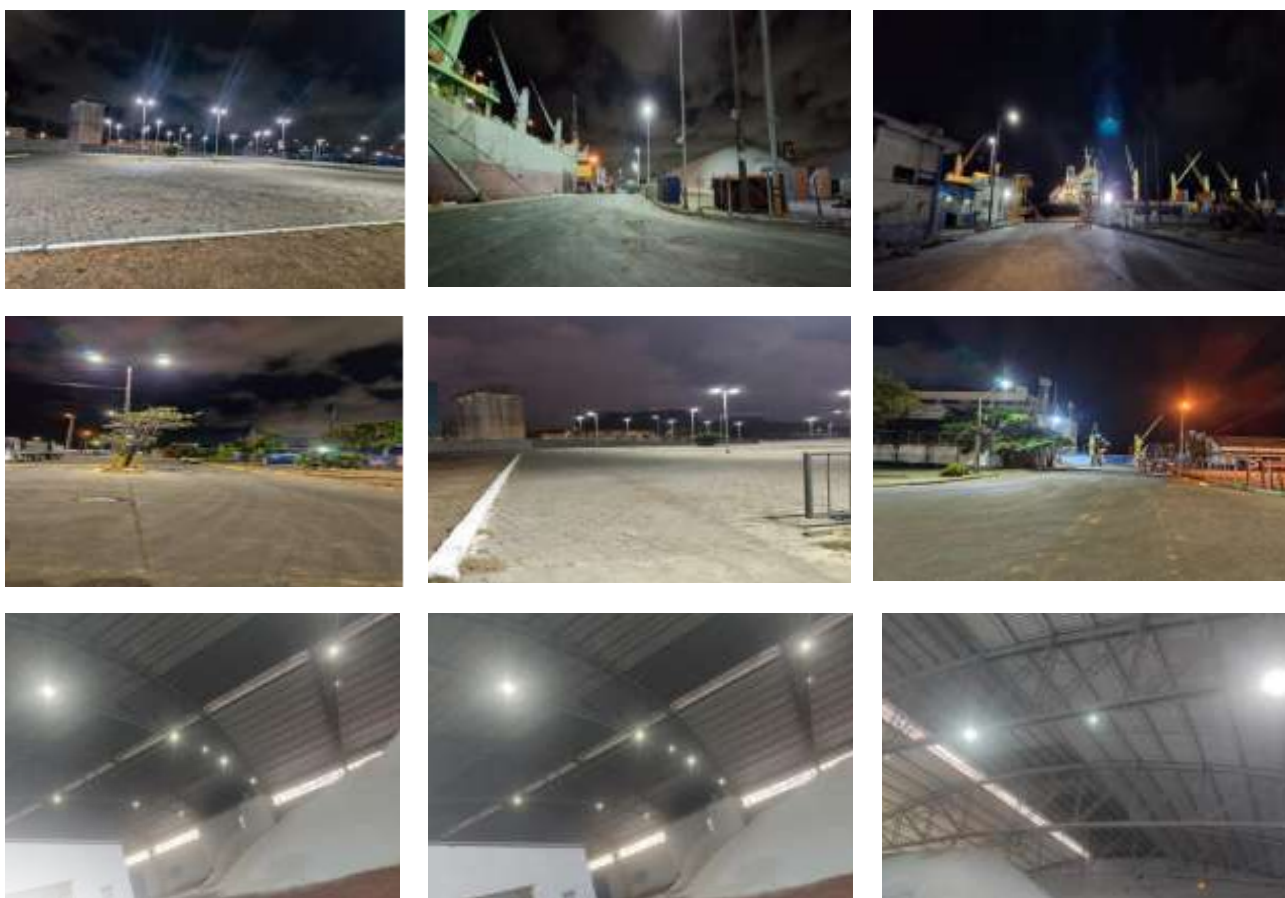

SERVIÇOS DE TAPA-BURACO CAIS 02

Foi contratada empresa para os serviços de tapa buraco visando restabelecer a funcionalidade e segurança do pavimento, garantir a drenagem adequada e prolongar a vida útil do pavimento. Para tanto, tornou-se essencial a contratação de empresa especializada para a execução de serviços de recuperação de pavimento, abrangendo a demolição manual do pavimento intertravado, aplicação da Brita Graduada Simples - BGS para regularização e revestimento com Concreto Betuminoso Usinado a Quente - CBUQ (faixa C) esse tipo é o que mais se enquadra devido a carga intensa de veículos pesados a fim de restabelecer as condições ideais de uso e operação.

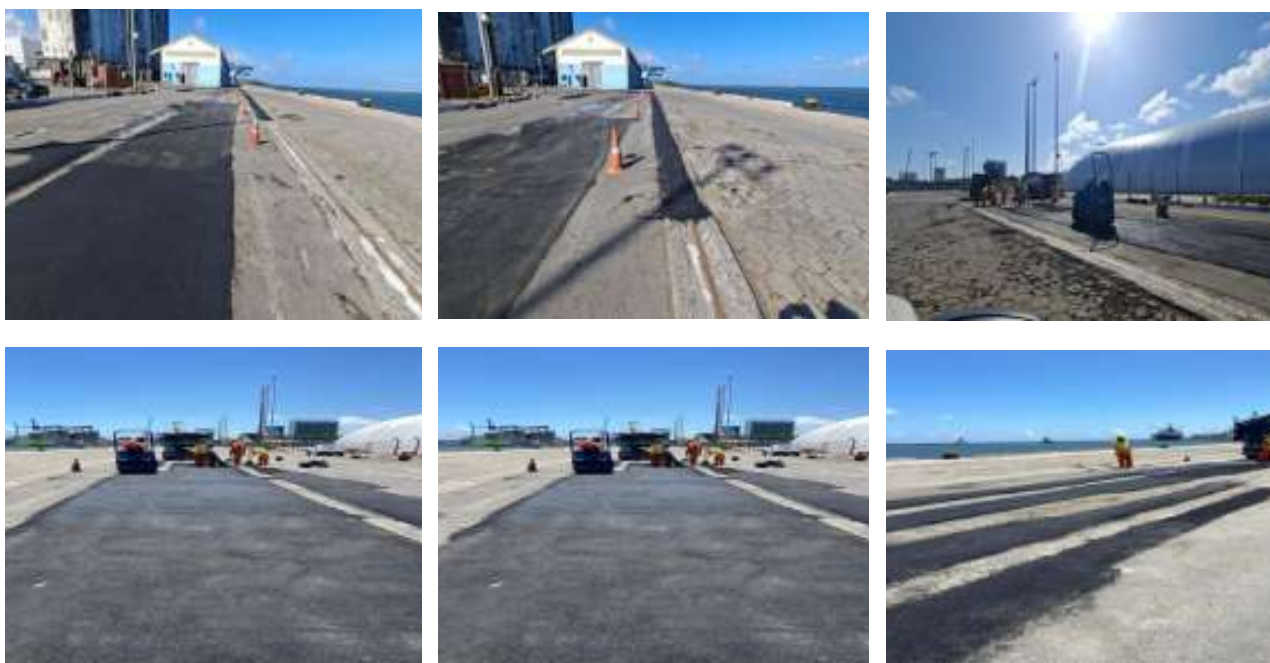

Elaboração de projeto básico e executivo da pavimentação e drenagem

Foi contratada a empresa FB Consultoria e Engenharia para a elaboração do projeto básico e executivo de pavimentação e drenagem do Porto do Recife, com o objetivo de subsidiar a definição da melhor estratégia para captação de investimentos e a implementação de soluções eficazes para os problemas relacionados à drenagem e à pavimentação.

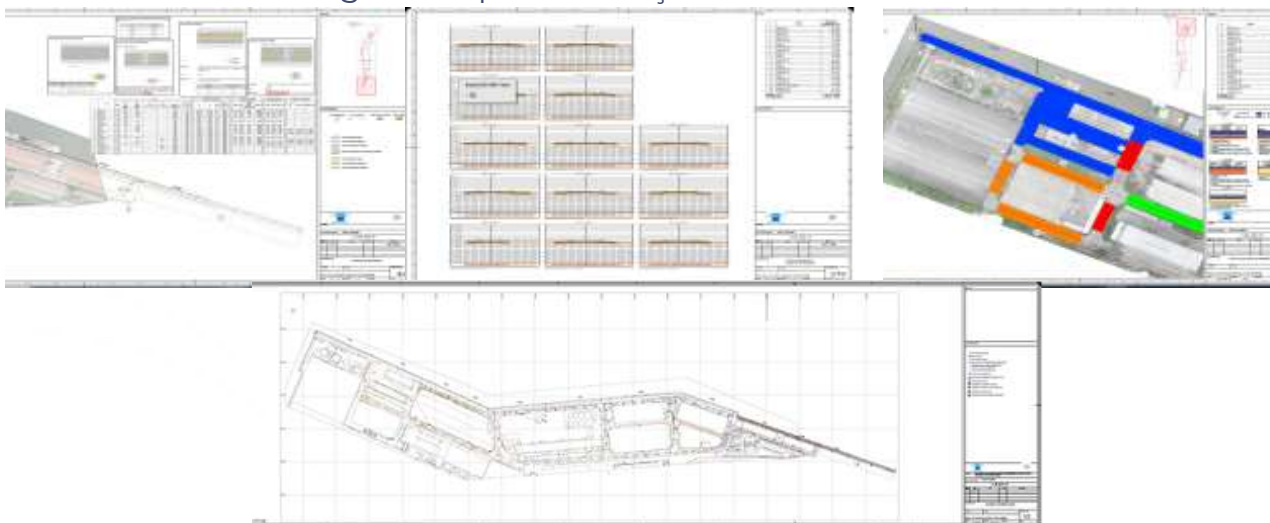

AQUISIÇÃO E INSTALAÇÃO DE ARES CONDICIONADOS

Foi realizada a aquisição de aparelhos de ar-condicionado com o objetivo de garantir um ambiente adequadamente refrigerado, assegurando conforto térmico, melhores condições de trabalho e a preservação de equipamentos e documentos, cuja integridade depende de uma sala climatizada.



MANUTENÇÃO DA COBERTA E CALHA DO ARMAZÉM 06

Foram realizados os serviços de reparo em parte da cobertura do Armazém 06 pela empresa de manutenção FRF, com o objetivo de eliminar o gotejamento existente, prevenir infiltrações e evitar danos aos materiais armazenados, garantindo melhores condições de conservação, segurança e funcionamento do armazém



CERCAMENTO COM MOURÃO

Foram executados os serviços de cercamento do Reservatório 01 e do Pátio de Estocagem 03, com a finalidade de delimitar a área, reforçar o controle de acesso e aumentar a segurança dos espaços.



23 Coordenadoria de Projetos

DRAGAGEM

30 de janeiro de 2025

Porto do Recife recebe R\$ 100 milhões de investimento em dragagem

Nesta sexta-feira (30) foi realizada a assinatura do contrato para o início das obras de dragagem do Porto do Recife. O contrato foi assinado com a DTA Engenharia, empresa que vai executar a obra de dragagem dos canais externo e interno, com investimento estimado em R\$ 100 milhões.



A assinatura do contrato contou com as presenças da governadora Raquel Lyra; do ministro dos Portos e Aeroportos, Sílvio Costa Filho; da vice Priscila Krause; do secretário de Desenvolvimento Econômico, Guilherme Cavalcanti e do presidente do Porto do Recife, Paulo Nery. O prazo estimado para finalização das obras é o mês de março de 2027. O aprofundamento do canal de acesso e berços do porto para calados de até 12 metros vai permitir a atracação de navios de maior porte.

A cada metro dragado no calado operacional, o porto ganhará 2.400 toneladas de carga geral e 500 toneladas de grãos sólidos por navio em operação. Isso significa o aumento da competitividade nos cenários nacional e internacional. A dragagem estimula a movimentação de cargas e passageiros, gera mais empregos diretos e indiretos, fortalece a logística regional e o setor produtivo pernambucano. A potencialização do turismo marítimo, especialmente no segmento de cruzeiros, é outro benefício proporcionado pela obra.

Segundo o presidente do Porto do Recife, Paulo Nery, o aumento da capacidade operacional chega em um momento de consolidação do equipamento. "É um passo decisivo rumo a um novo ciclo de crescimento, que já começou. Vamos continuar trabalhando por um porto mais moderno, eficiente e integrado ao futuro de Pernambuco", disse Paulo Nery.

Celebração do Termo de Compromisso

A Coordenadoria de Projetos elaborou e inseriu a documentação técnica junto ao Ministério de Portos e Aeroportos, por meio da plataforma Transferegov, com vistas à celebração de Termo de Compromisso para a transferência de recursos destinados à execução das obras de dragagem do Porto do Recife.

A intervenção, estimada em R\$ 100 milhões, permitirá ao Porto do Recife receber embarcações de maior porte, fortalecendo sua posição estratégica no cenário logístico regional, ampliando o fluxo de cargas, impulsionando o turismo marítimo e contribuindo para a geração de emprego e renda no estado.

O Termo de Compromisso foi celebrado em 23/10/2025.

Fonte: Site do Porto do Recife

Link: <https://www.portodorecife.pe.gov.br/noticia-int.php?id=porto-do-recife-recebe-r-100-milhoes-de-investimento-em-dragagem>

LICITAÇÕES DRAGAGEM E SUPERVISÃO

Após a assinatura do Termo de Compromisso referente à dragagem, a Coordenadoria de Projetos deu continuidade às tratativas junto ao Ministério de Portos e Aeroportos para aprovação dos processos licitatórios relativos à execução da dragagem e à supervisão das obras.

Após a emissão da Autorização de Início de Objeto pelo poder concedente, foram expedidas as respectivas Ordens de Serviço para os referidos contratos, que atualmente se encontram em fase de elaboração dos Projetos Básico e Executivo, bem como na realização das medições de LH referentes à pré-dragagem.

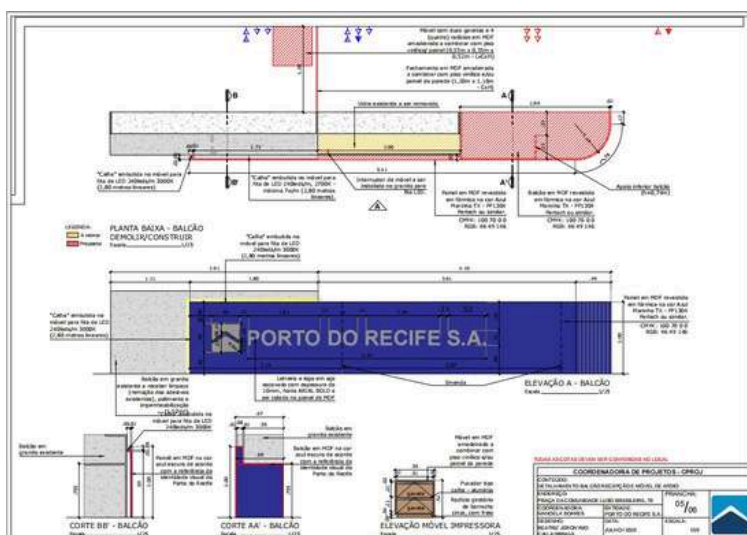

Projeto Recepção Fonte: Porto do Recife

PROJETOS / ESTUDOS

Reforma da Recepção da Administração do Porto do Recife

Por solicitação da Diretoria Administrativa e Financeira (DIAFI), a Coordenadoria de Projetos elaborou o projeto de reforma da recepção da sede administrativa do Porto do Recife.

A iniciativa teve como objetivo promover a modernização e a adequação das instalações, visando à melhoria da qualidade do atendimento ao público, bem como à implantação do setor de protocolo em área adjacente à recepção.

A intervenção buscou facilitar o acolhimento e o acesso dos usuários, proporcionando maior eficiência operacional e melhor integração às atividades administrativas do porto.

Além da elaboração do projeto, a Coordenadoria de Projetos também realizou o acompanhamento da execução da obra.

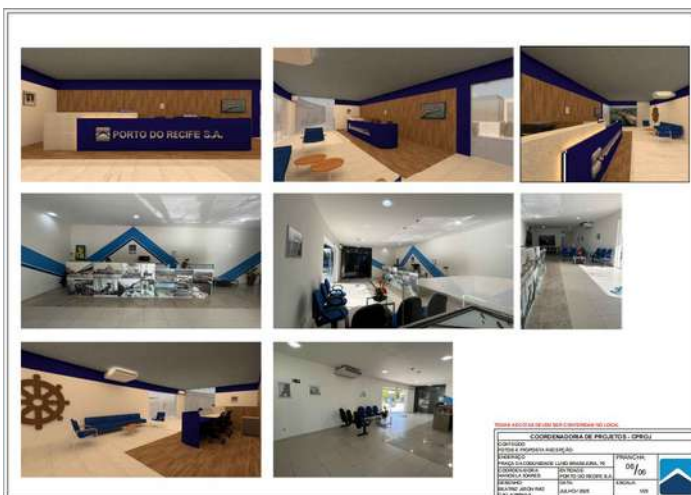

Projeto Recepção Fonte: Porto do Recife

Execução da Reforma Fonte: Porto do Recife

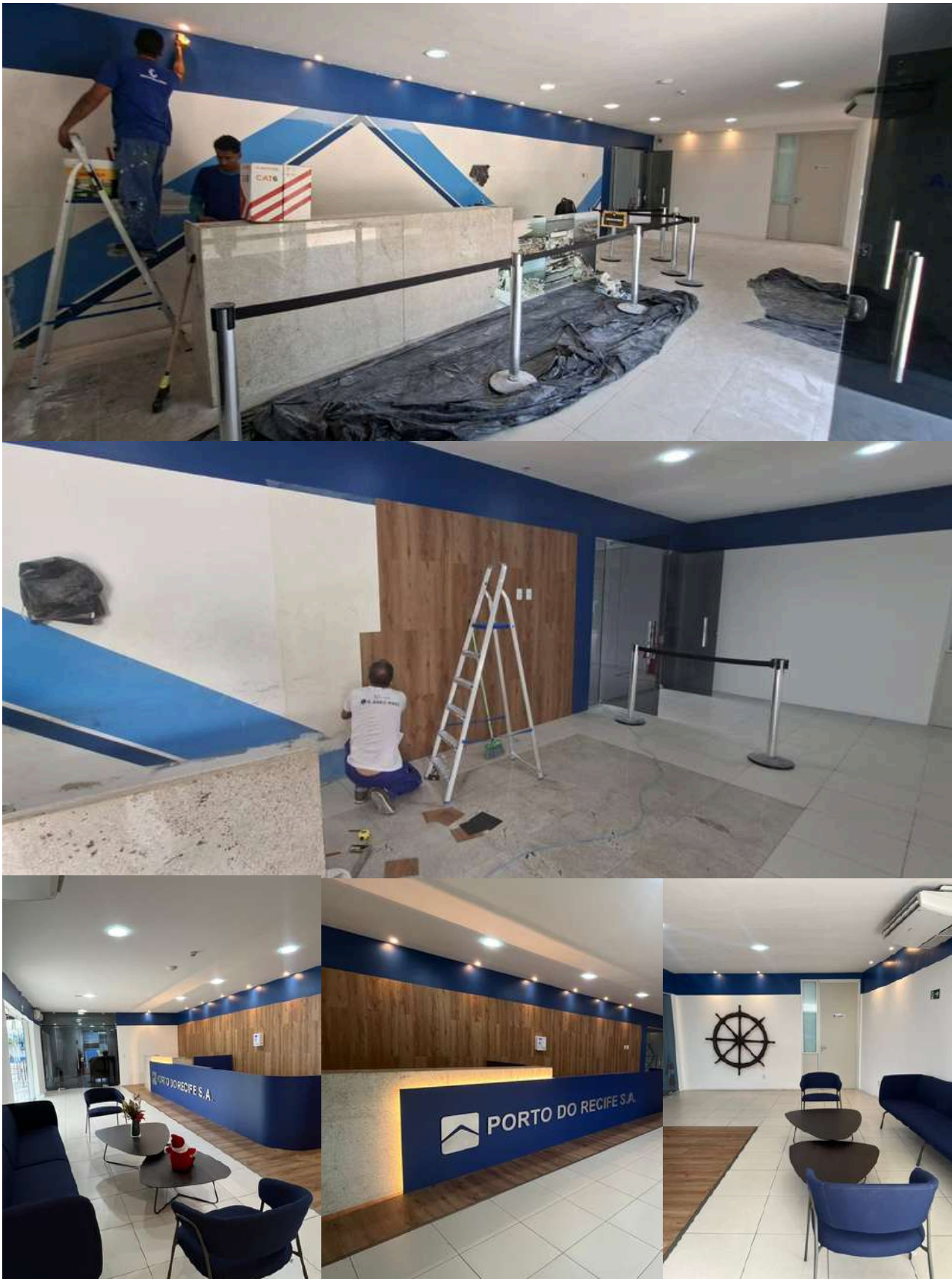

Obra finalizada Fonte: Porto do Recife

PROJETO DE REFORMA DO PRÉ-GATE DO PORTO DO RECIFE

A Coordenadoria de Projetos elaborou o projeto de reforma do Pré-Gate.

A iniciativa teve como objetivo promover a modernização e a adequação das instalações, visando ampliar a eficiência operacional no acesso de caminhões, bem como melhorar as condições da área de convivência destinada aos caminhoneiros e do ambiente de trabalho dos servidores do Porto do Recife.

Atualmente, a obra encontra-se em execução sob a responsabilidade da Coordenadoria de Engenharia (COENG).

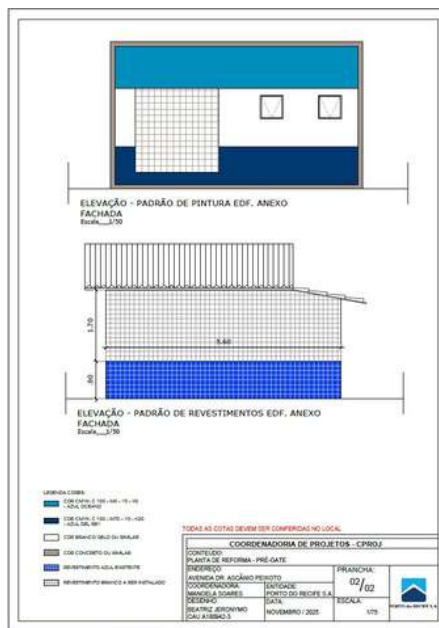
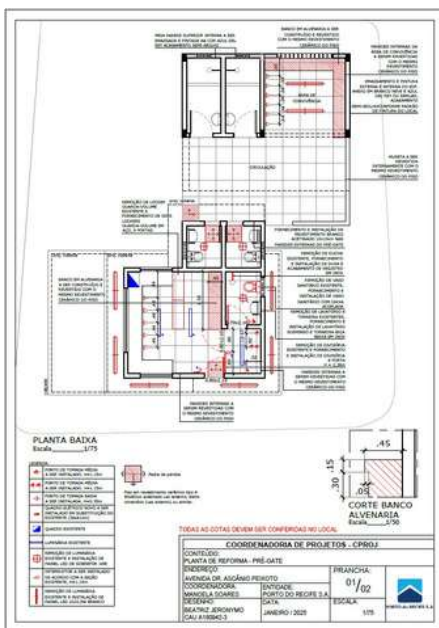

PLANO DE AQUISIÇÃO / SERVIÇOS - PRÉ-GATE			
Nº	ITEM / SERVIÇO	QUANTIDADE	UNIDADE
1	FORNECIMENTO E INSTALAÇÃO DE VIGIÁRIA NOTURNA, COM CREME-RESSE (R = 3,36m) INCLUINDO UMA PORTA (R 80 x 2,35)	4,15	m² (metro quadrado)
2	REMOÇÃO DE REVESTIMENTOS EXISTENTES, FORNECIMENTO E INSTALAÇÃO DE REVESTIMENTO CERÂMICO TIPO A 60x60cm ESTILO CANALHADO (SOB EXTERNO) A SER INSTALADO EM PISOS, PAREDES E BANHOS DE ALVENARIA, CONFORME INDICADO EM PROJETO	137,39	m² (metro quadrado)
3	REMOÇÃO DE SOLTEIR GUARDA-VOLUME EXISTENTE E FORNECIMENTO DE SOLTEIR GUARDA-VOLUME EM AÇO, 9 PORTAS	2	unidade
4	REMOÇÃO DE VASO SANITÁRIO EXISTENTE, FORNECIMENTO E INSTALAÇÃO DE VASO SANITÁRIO COM CAIXA ACOPLADA (INCLUSIVE EMBUTIR TUBULAÇÃO)	1	unidade
5	REMOÇÃO DE QUADRO EXISTENTE, FORNECIMENTO E INSTALAÇÃO DE QUADRO (SOLTEIRO) E ACABAMENTO DE REGISTRO EM AÇO	1	unidade
6	REMOÇÃO DE PORTA EXISTENTE E FORNECIMENTO E INSTALAÇÃO DE PORTA DE QIUD EM ALUMÍNIO (2,30x0,70m)	1	unidade
7	REMOÇÃO DE PORTA EXISTENTE E FORNECIMENTO E INSTALAÇÃO DE PORTA DE QIUD EM ALUMÍNIO (2,30x0,70m)	2	unidade
8	EMBURIR TUBULAÇÃO DE ÁGUA PARA PURIFICADOR EXISTENTE	2	m (metro linear)
9	REMOÇÃO DE LAVATÓRIO E TORNEIRA EXISTENTES, FORNECIMENTO E INSTALAÇÃO DE LAVATÓRIO SUSPENSO E TORNEIRA BICA BANHA EM AÇO	1	unidade
10	BANHOS EM ALVENARIA A SEREM CONSTRUÍDOS E REVESTIDOS COM O MESMO REVESTIMENTO CERÂMICO DO PISO (ÁREA DE CONVIVÊNCIA)	1,54	m² (metro quadrado)
11	REALIZAÇÃO E EMBUTIMENTO DE SISTEMA DE ILUMINAÇÃO E ELÉTRICA	23,00	m (metro linear)
12	FORNECIMENTO E INSTALAÇÃO DE PONTOS DE TOMADA SIMPLES	14	unidade
13	FORNECIMENTO E INSTALAÇÃO DE PONTOS DE TOMADA DUPLA	1	unidade
14	FORNECIMENTO E INSTALAÇÃO DE INTERRUPTORES (DUAS SEÇÕES)	3	unidade
15	REMOÇÃO DE QUADRO ELÉTRICO EXISTENTE, FORNECIMENTO E INSTALAÇÃO DE QUADRO NOVO (36x45cm)	1	unidade
16	REMOÇÃO DE LAMPARELA EXISTENTE E INSTALAÇÃO DE PAINEL LED DE SOBREPOR. S/W	3	unidade
17	REMOÇÃO DE LAMPARELA EXISTENTE E INSTALAÇÃO DE PAINEL LED 2x0,50W BRANCO	8	unidade
18	FORNECIMENTO E INSTALAÇÃO DE REVESTIMENTO BRANCO (60x60cm) NAS PAREDES EXTERNAS DO PRÉ-GATE	18,91	m² (metro quadrado)
19	RECONDIÇÃO DE PAREDES EXTERNAS	10	m² (metro quadrado)
20	EMASSAMENTO E PINTURA INTERNA EDF. ANEXO - (COR AZUL DEL REY ACABAMENTO SEM BRILHO)	8,36	m² (metro quadrado)
21	EMASSAMENTO E PINTURA EXTERNA E INTERNA DO EDF. ANEXO EM AZUL DEL REY (OU SIMILAR), ACABAMENTO SEM BRILHO CONFORME PADRÃO DE PINTURA DO LOCAL	69,06	m² (metro quadrado)
22	EMASSAMENTO E PINTURA EXTERNA E INTERNA DO EDF. ANEXO EM BRANCO NEVE, ACABAMENTO SEM BRILHO, CONFORME PADRÃO DE PINTURA DO LOCAL	22,87	m² (metro quadrado)
23	PINTURA EXTERNA COM CONCRETO	10,77	m² (metro quadrado)
24	REMOÇÃO DE RALO EXISTENTE, FORNECIMENTO E INSTALAÇÃO DE RALO GRELHA EM AÇO REDONDO 100mm	5	unidade

Projeto Pré-gate Fonte: Porto do Recife

PROJETO DE REFORMA DO MAPA

A Coordenadoria de Projetos elaborou o projeto de reforma da sala ocupada pelo Ministério da Agricultura e Pecuária (MAPA), localizada em edifício anexo à Administração do Porto do Recife. A iniciativa teve como objetivo promover a adequação das instalações, que apresentavam problemas como infiltrações, danos no forro de gesso e inadequações no sistema elétrico.

Atualmente, a reforma encontra-se em execução sob a responsabilidade da Coordenadoria de Engenharia (COENG).

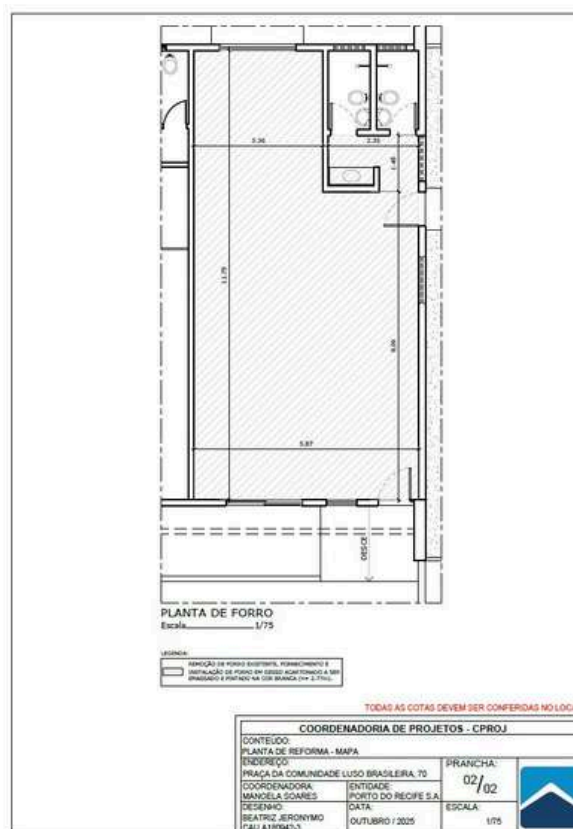
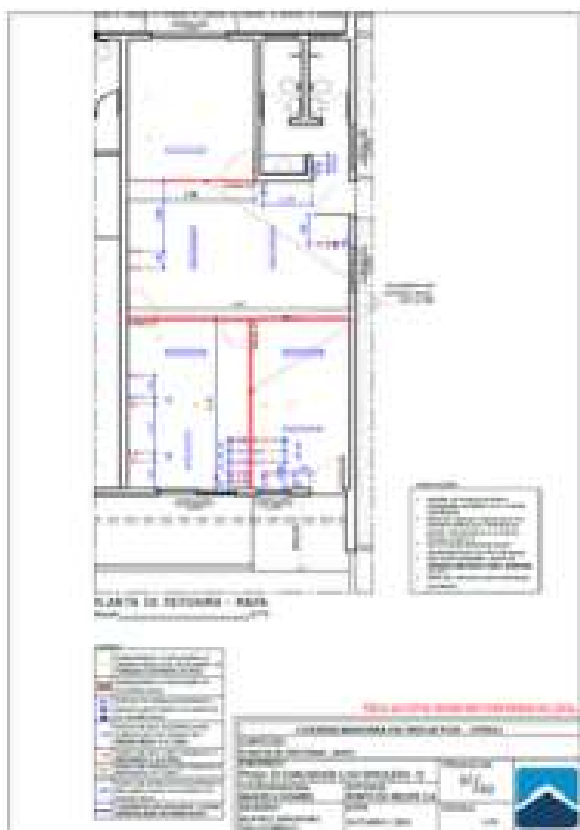

PLANILHA AQUISIÇÃO / SERVIÇOS - MAPA			
Nº	ITEM / SERVIÇO	QUANTIDADE	UNIDADE
1	FORNECIMENTO E INSTALAÇÃO DE DIVISÓRIA NAVAL, COR CREME/BEGE (H = 2.77m) INCLUINDO TRÊS PORTAS (0.80 x 2.10)	41,68	m ² (metro quadrado)
2	FORNECIMENTO E INSTALAÇÃO DE TAMPAS CEGAS (4x2) DE ALUMÍNIO EM TOMADAS EXISTENTES NO PISO	9	unidade
3	REMOÇÃO DE FORRO EXISTENTE, FORNECIMENTO E INSTALAÇÃO DE FORRO EM GESSO ACARTONADO A SER EMASSADO E PINTADO NA COR BRANCA (H=2.77m).	69,43	m ² (metro quadrado)
4	FECHAMENTO EM ALVENARIA DE PEQUENA ABERTURA NA PAREDE	0,50	m ² (metro quadrado)
5	PAREDES EM ALVENARIA A SEREM EMASSADAS E PINTADAS NA COR BRANCA	103,81	m ² (metro quadrado)
9	FORNECIMENTO E INSTALAÇÃO DE PONTOS DE TOMADA (TOMADA DUPLA)	13	unidade
10	FORNECIMENTO E INSTALAÇÃO DE INTERRUPTOR (TRÊS SESSÕES)	1	unidade
11	FORNECIMENTO E INSTALAÇÃO DE INTERRUPTOR (DUAS SESSÕES)	1	unidade
12	FORNECIMENTO E INSTALAÇÃO DE INTERRUPTORES (DUAS SESSÕES)	2	unidade
13	REINSTALAÇÃO DE LUMINÁRIAS TIPO LED EXISTENTES EM NOVO FORRO	7	unidade
14	FORNECIMENTO E INSTALAÇÃO DE PONTOS DE REDE	2	unidade
15	FORNECIMENTO E INSTALAÇÃO DE ELETRODUTOS RÍGIDOS A SEREM UTILIZADOS NAS INSTALAÇÕES NOVAS	10,79	ml (metro linear)
16	IMPERMEABILIZAÇÃO DE COBERTA	80,30	m ² (metro quadrado)

Projeto MAPA Fonte: Porto do Recife

PROJETO DE REFORMA DA GUARITA DO EDIFÍCIO ADMINISTRATIVO

A Coordenadoria de Projetos elaborou o projeto de reforma da guarita de acesso ao edifício administrativo do Porto do Recife, com o objetivo de promover a adequação das instalações, as quais apresentavam danos nas esquadrias e no mobiliário, além de irregularidades nos sistemas hidráulico e elétrico.

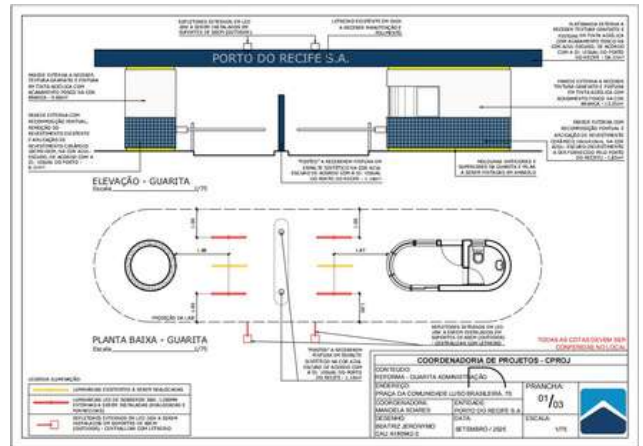

Atualmente, a reforma encontra-se em execução, sob a responsabilidade da Coordenadoria de Engenharia (COENG).

PLANILHA AQUISIÇÃO / SERVIÇOS - GUARITA RECIFEÇÃO			
Nº	ITEM / SERVIÇO	QUANTIDADE	UNIDADE
1	FORNECIMENTO E INSTALAÇÃO DE PORTA EXTERNA EM COMPENSADO SEM-OCA (0,80m x 2,10m) PINTADA NA COR BRANCA - INCLUINDO CHAVE E FECHADURA	1,00	unidade
2	FORNECIMENTO E INSTALAÇÃO DE PORTA INTERNA EM COMPENSADO SEM-OCA (0,60m x 2,10m) PINTADA NA COR BRANCA - INCLUINDO CHAVE E FECHADURA	1,00	unidade
3	FORNECIMENTO E INSTALAÇÃO DE ESQUADRIA EM ALUMÍNIO E VIDRO FUMÉ 4MM, COM ABERTURA TIPO MAXIMAR (0,80m x 1,00m)	0,80	m ² (metro quadrado)
4	FORNECIMENTO E INSTALAÇÃO DE ESQUADRIA DE CORRER EM ALUMÍNIO E VIDRO FUMÉ 4MM (1,00m x 1,00m)	1,00	m ² (metro quadrado)
5	FORNECIMENTO E INSTALAÇÃO DE ESQUADRIAS FIRMAS CURVAS (R = 0,80m) EM ACRÍLICO E ALUMÍNIO - A RECEBER PELÍCULA INSUFILM - G35 (2,50m x 1,00m)	2,50	m ² (metro quadrado)
6	FORNECIMENTO E INSTALAÇÃO DE VIDRO JATEADO EM JANELA EXISTENTE (0,40CM X 0,24CM)	0,10	m ² (metro quadrado)
7	FORNECIMENTO E INSTALAÇÃO DE MÓVEL EM MDF NA COR BRANCA CONFORME REMOÇÃO DE PISO EXISTENTE, FORNECIMENTO E INSTALAÇÃO DE PISO CERÂMICO 45cm x 45cm, IS TILO CIMENTÍCIO, ACABAMENTO DA SUPERFÍCIE MATTE	2,09	m ² (metro quadrado)
8	REMOÇÃO DE QUADROS ELÉTRICOS INTERNOS EXISTENTES E FORNECIMENTO E INSTALAÇÃO DE NOVO QUADRO	4,68	m ² (metro quadrado)
9	REMOÇÃO DE QUADRO ELÉTRICO EXTERNO EXISTENTE E FORNECIMENTO E INSTALAÇÃO DE NOVO QUADRO	2,00	unidade
10	FORNECIMENTO E INSTALAÇÃO DE RALO GRELHA EM INOX 10x10	1,00	unidade
11	FORNECIMENTO E INSTALAÇÃO DE VENTILADOR COM LUMINÁRIA EMBUTIDA NA COR BRANCA - 150W	1,00	unidade
12	FORNECIMENTO E INSTALAÇÃO DE PAINEL LED DE SOBREPOR 18W	1,00	unidade
13	REMOÇÃO DE LUMINÁRIAS INTERNAS	2,00	unidade
14	FORNECIMENTO E INSTALAÇÃO DE TOMADAS DUPLAS	3,00	unidade
15	FORNECIMENTO E INSTALAÇÃO DE TOMADA PARA TELEFONE RJ11	1,00	unidade
16	REMOÇÃO DE PURIFICADOR E SUA RESPECTIVA INSTALAÇÃO DE ÁGUA	1,00	unidade
17	EMBUITIMENTO DE TUBULAÇÃO DE ÁGUA DO BANHEIRO	4,06	ml (metro linear)
18	RECOMPOSIÇÃO, FORNECIMENTO E INSTALAÇÃO DE REVESTIMENTO 10x10cm NA COR BRANCA NAS PAREDES DO BANHEIRO (RESTRITO ÀS ÁREAS QUE NECESSITAM RECOMPOSIÇÃO)	1,84	m ² (metro quadrado)
19	REMOÇÃO, FORNECIMENTO E INSTALAÇÃO DE NOVOS ELETRODUTOS INTERNOS	10,00	ml (metro linear)
20	PLATIBANDA EXTERNA A RECEBER TEXTURA GRAFIATO E PINTURA EM TINTA ACRÍLICA COM ACABAMENTO FOSCO NA COR AZUL ESCURO, DE ACORDO COM A IDENTIDADE VISUAL DO PORTO DO RECIFE	63,99	m ² (metro quadrado)
21	"POSTES" A RECEBEREM PINTURA EM ESMALTE SINTÉTICO NA COR AZUL ESCURO DE ACORDO COM A ID. VISUAL DO PORTO DO RECIFE	1,28	m ² (metro quadrado)
22	PAREDES EXTERNAS A RECEBEREM TEXTURA GRAFIATO E PINTURA EM TINTA ACRÍLICA COM ACABAMENTO FOSCO NA COR BRANCA	25,25	m ² (metro quadrado)
23	PAREDE EXTERNA COM RECOMPOSIÇÃO PONTUAL E APLICAÇÃO DE REVESTIMENTO CERÂMICO 10cmX10cm, NA COR AZUL- ESCURO (REVESTIMENTO A SER FORNECIDO PELO PORTO DO RECIFE)	1,65	m ² (metro quadrado)
24	MOLDURAS INFERIORES E SUPERIORES DA GUARITA E PILAR A SEREM PINTADAS EM AMARELO	3,63	m ² (metro quadrado)
25	REMOÇÃO E REALOCAÇÃO DE LUMINÁRIAS EXTERNAS EXISTENTES	2,00	unidade
26	FORNECIMENTO E INSTALAÇÃO DE LUMINÁRIAS LED DE SOBREPOR 36W, 1200MM A SEREM INSTALADAS	2,00	unidade
27	FORNECIMENTO E INSTALAÇÃO DE REFLETORES EXTERNOS EM LED, 20W A SEREM INSTALADOS NA PLATIBANDA EM SUPOSTOS DE 60CM (OUTDOOR)	2,00	unidade

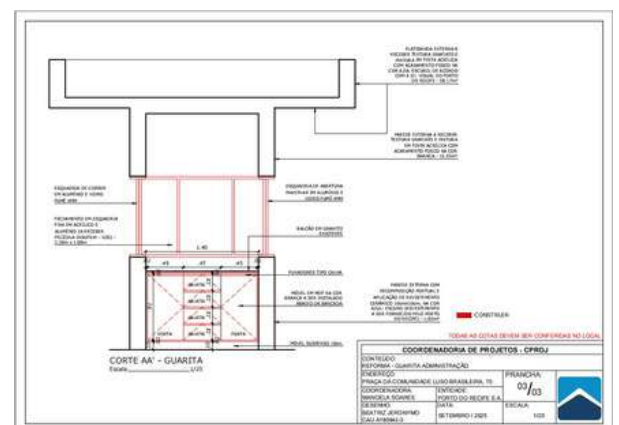
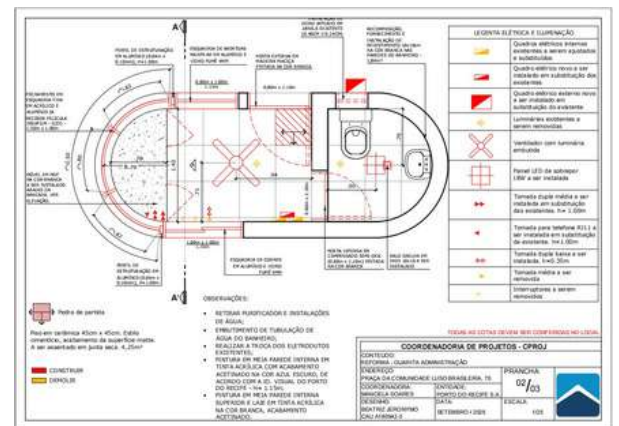

ADEQUAÇÕES DO LAYOUT ADMINISTRATIVO

A Coordenadoria de Projetos elaborou o projeto e promoveu a contratação de empresa especializada em divisórias, com o objetivo de viabilizar a readequação do layout administrativo da Porto do Recife.

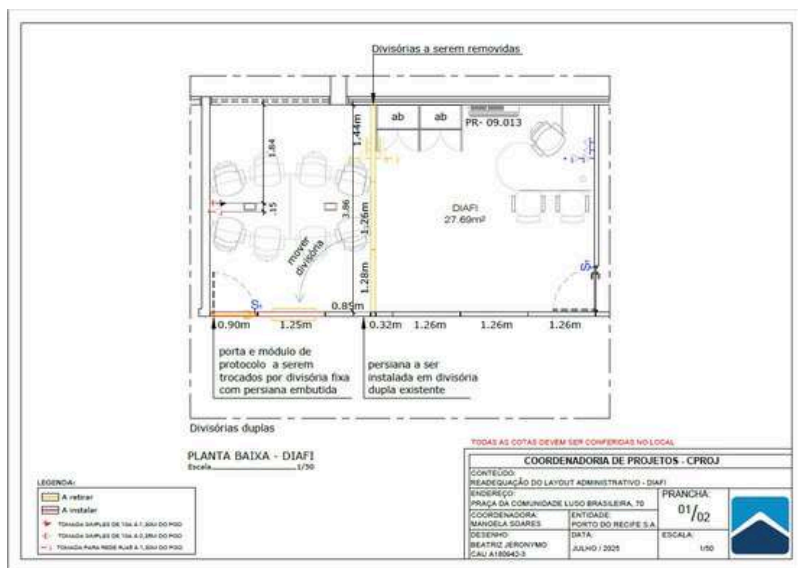

A reconfiguração dos ambientes administrativos teve como finalidade aprimorar a funcionalidade e o aproveitamento dos espaços, contemplando, entre outras melhorias, a ampliação da sala do Diretor Financeiro, de modo a permitir a instalação de mesa de reuniões compatível com as demandas da área.

A proposta buscou, ainda, proporcionar maior conforto e melhor fluxo de circulação para os colaboradores da Coordenadoria de Negócios, facilitando o acesso às áreas comuns e contribuindo para um ambiente de trabalho mais eficiente e integrado.

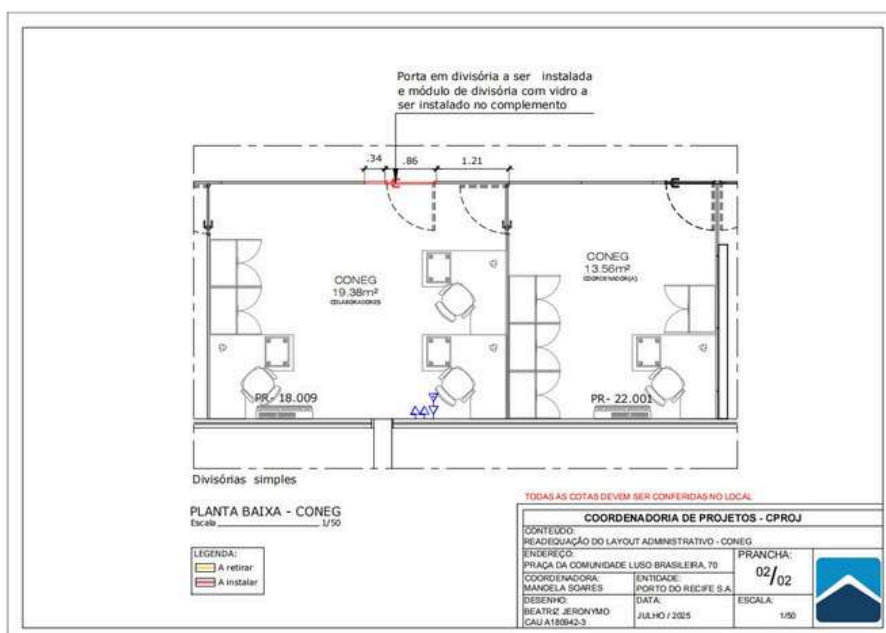

- Apoio técnico às licitações de engenharia, emitindo pareceres, notas técnicas, relatórios etc.;
- Apoio técnico à CONEG com pareceres, notas técnicas de EVTEA's, plantas de locação de eventos, plantas de situação das áreas PDZ etc.;
- Apoio técnico na execução de obras etc.;
- Apoio técnico na elaboração do Plano Anual de Negócios;
- Apoio técnico na implementação e no acompanhamento das ações relacionadas ao ISPS Code.

24 Coordenadoria de Negócios

O presente documento decorre de demanda encaminhada à Coordenadoria de Negócios (CONEG), com o objetivo de subsidiar o Relatório de Desempenho da Gestão da Porto do Recife S.A., referente ao exercício de 2025.

As ações desenvolvidas por esta Coordenadoria têm como finalidade viabilizar a ocupação das áreas disponibilizadas para arrendamento, conforme estabelecido no Rol de Áreas Arrendáveis, buscando o incremento da receita patrimonial. Nesse contexto, encontram-se em andamento diversos processos voltados à realização de procedimentos licitatórios.

Ressalta-se, ainda, que a utilização de outras áreas para a realização de eventos, por meio das Autorizações de Uso, contribuiu significativamente para o aumento da receita patrimonial.

Diante do exposto, apresentam-se a seguir as ações mais relevantes promovidas pela CONEG, bem como os dados referentes à gestão e ao acompanhamento contratual.

GESTÃO E ACOMPANHAMENTO DE CONTRATOS

- Foi celebrado o Contrato de Uso Oneroso – ADEPE, referente à Cessão Onerosa de Uso n.º 2025/023/00.
- Foi celebrado o Contrato de Arrendamento n.º 09/2024, com a Usina Petribu, referente à área PDZ-15 – REC 09 (Armazém R2)
- Foi celebrado o Contrato de Arrendamento n.º 10/2024, com a SCS, referente ao Armazém 3B, localizado na área PDZ-22A.
- Foi celebrado o contrato com a empresa Fertine – Fertilizantes do Nordeste Ltda., referente ao Contrato de Transição n.º 2024/053/02.

COORDENADORIA DE NEGÓCIOS

Os dados abaixo foram extraídos das Receitas Patrimoniais referente aos anos de 2024 e 2025, e indica a quantidade de Contratos vigentes e acompanhados pela CONEG, comparando os dois exercícios.

TIPOLOGIA DE CONTRATOS	2024	2025	OBS
Arrendamento	3	5	
Cessão Onerosa	11	12	Acréscimo de 2 Contrato
Cessão Não Onerosa	8	8	Acréscimo de 1 Contrato
Autorização de Uso	11	9	
Trasição	5	5	Estável

Tabela 1 - Comparativo da Quantidade de Contratos por Tipologia - Exercício 2024/2025

Fonte : Coordenadoria de Negócios

RECEITA PATRIMONIAL

TIPOLOGIA DE CONTRATOS	2024	2025	OBS
Contrato de Trasição	R\$3.404.880,70	R\$3.670.863,99	Aumento de R\$265.983,29
Cessão de Uso Oneroso	R\$4.555.521,54	R\$5.096.540,00	Aumento de R\$ 541.018,46
Arrendamento	R\$3.860.955,44	R\$8.329.295,88	
Autorização de Uso	R\$94.009,97	R\$83.893,99	Decréscimo de R\$10.115,98

Tabela 2 - Comparativo da Quantidade de Contratos por Tipologia - Exercício 2024/2025

25 Coordenadoria de Operações

Sistema implantado no controle operacional do Porto do Recife S/A para atender as resoluções contidas nas Instruções Normativas da Receita Federal do Brasil.

Desde 2012, o SIPORT vem auxiliando no controle automatizado de todas as operações de navios no ancoradouro recifense, seja em operação de embarque de mercadorias ou em operação de descarga de mercadorias para armazéns e pátios ou para destinos fora da área alfandegada do Porto.

ALGUNS SUPORTES DO SISTEMA:

- Controle de todo o estoque de carga armazenada em Armazéns e Pátios;
- Controle de todas as mercadorias que entram e saem do Porto do Recife;
- Sistema completamente vinculado à Balança Rodoviária do Porto, fornecendo dados reais e precisos a qualquer hora em que seja solicitado durante uma operação portuária (navios, expedição de carga e recebimento de carga):

Entrada	Tipo	Descarga Direta	Data e Hora	Data Tara	Mercadoria	Cliente	Placa Veiculo	Placa Carreta	Container	Tara do Container	Peso Bruto	Tara Veiculo	Peso Líquido
SARITA / 11													
CBO: 343-25-BR			OP. PORTUÁRIO: SUAPE COMERCIO E NAVEGACAO LTDA				AG. NAVEGAÇÃO: WILSON SONS SHIPPING SERVICES LTDA						
1097827	SAÍDA DE CARGA	SIH	03/12/2025 04:57	03/12/2025 04:20	SULF. AMONIO GRAN I	FERTILIZANTES DO NORDE	JIM 3375			0	59.910	17.910	42.000
1097828	SAÍDA DE CARGA	SIH	03/12/2025 06:26	03/12/2025 06:00	SULF. AMONIO GRAN I	FERTILIZANTES DO NORDE	ANK 0060			0	57.490	17.500	39.990
1097829	SAÍDA DE CARGA	SIH	03/12/2025 07:24	03/12/2025 06:50	SULF. AMONIO GRAN I	FERTILIZANTES DO NORDE	MEL 3A68			0	55.910	16.940	38.970
1097830	SAÍDA DE CARGA	SIH	03/12/2025 05:19	03/12/2025 04:46	SULF. AMONIO GRAN I	FERTILIZANTES DO NORDE	FFF 43E3			0	50.540	14.450	36.090
1097831	SAÍDA DE CARGA	SIH	03/12/2025 05:04	03/12/2025 04:32	SULF. AMONIO GRAN I	FERTILIZANTES DO NORDE	MNC 0731			0	48.800	17.400	32.400
1097835	SAÍDA DE CARGA	SIH	03/12/2025 05:49	03/12/2025 05:17	SULF. AMONIO GRAN I	FERTILIZANTES DO NORDE	KFF 6059			0	51.990	14.220	35.770
1097840	SAÍDA DE CARGA	SIH	03/12/2025 05:56	03/12/2025 05:33	SULF. AMONIO GRAN I	FERTILIZANTES DO NORDE	NJI 5033			0	52.220	17.500	34.720
1097850	SAÍDA DE CARGA	SIH	03/12/2025 06:36	03/12/2025 06:19	SULF. AMONIO GRAN I	FERTILIZANTES DO NORDE	MSE 7885			0	54.820	20.190	34.630
1097860	SAÍDA DE CARGA	SIH	03/12/2025 09:49	03/12/2025 08:08	SULF. AMONIO GRAN I	FERTILIZANTES DO NORDE	FDQ 4335			0	58.950	18.900	40.050
1097864	SAÍDA DE CARGA	SIH	03/12/2025 07:13	03/12/2025 06:53	SULF. AMONIO GRAN I	FERTILIZANTES DO NORDE	TIU 3375			0	60.220	17.970	42.250
1097866	SAÍDA DE CARGA	SIH	03/12/2025 10:03	03/12/2025 08:38	SULF. AMONIO GRAN I	FERTILIZANTES DO NORDE	ANK 0060			0	54.220	17.400	41.780
1097881	SAÍDA DE CARGA	SIH	03/12/2025 09:17	03/12/2025 07:22	SULF. AMONIO GRAN I	FERTILIZANTES DO NORDE	FFF 43E3			0	49.660	14.650	35.010
1097899	SAÍDA DE CARGA	SIH	03/12/2025 09:35	03/12/2025 07:45	SULF. AMONIO GRAN I	FERTILIZANTES DO NORDE	R12 3068			0	55.280	18.120	37.160
1097900	SAÍDA DE CARGA	SIH	03/12/2025 09:26	03/12/2025 07:53	SULF. AMONIO GRAN I	FERTILIZANTES DO NORDE	KFF 6059			0	51.600	16.210	35.390
1097905	SAÍDA DE CARGA	SIH	03/12/2025 09:39	03/12/2025 08:06	SULF. AMONIO GRAN I	FERTILIZANTES DO NORDE	NJI 4033			0	52.900	17.440	35.460
1097913	SAÍDA DE CARGA	SIH	03/12/2025 10:21	03/12/2025 09:00	SULF. AMONIO GRAN I	FERTILIZANTES DO NORDE	TIU 3375			0	59.590	17.890	41.700
1097919	SAÍDA DE CARGA	SIH	03/12/2025 12:07	03/12/2025 09:24	SULF. AMONIO GRAN I	FERTILIZANTES DO NORDE	MEL 3A68			0	59.260	16.940	42.320
1097921	SAÍDA DE CARGA	SIH	03/12/2025 13:13	03/12/2025 09:36	SULF. AMONIO GRAN I	FERTILIZANTES DO NORDE	MNU 7191			0	45.200	17.760	27.440
1101241	SAÍDA DE CARGA	SIH	11/12/2025 13:25	11/12/2025 13:20	SULF. AMONIO GRAN I	FERTILIZANTES DO NORDE	KFF 6059			0	49.920	16.320	33.600
											4.388.610	3.267.830	

- Elaboração de módulo DAC (Depósito Alfandegado Certificado), autorizado pelo Ato Declaratório Executivo (ADE) SRRF04 nº 05/2014, da Secretaria da Receita Federal do Brasil, permitindo um importação virtual;
- Controle de Todos os veículos e motoristas que acessam a Zona Primária Alfandegada do Porto;

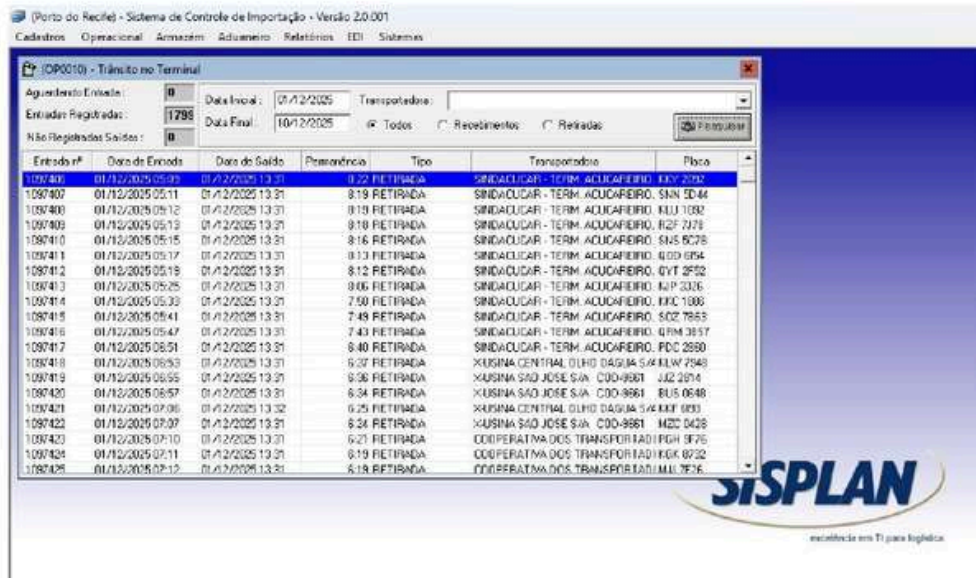

- Disponibilização para emissão de relatórios das operações de navios, em qualquer computador que esteja vinculado a rede de T.I. do Porto do Recife;



MOVIMENTAÇÃO DAS EMBARCAÇÕES DO PORTO DO RECIFE MEP

Dia: 21/04/25, às 8:00h

EMBARCAÇÕES ATRACADAS														
DATA E HORA DE ATRACAÇÃO	NOME DO NAVIO	TIPO	ORIGEM	DESTINO	AGENCIAMENTO	EMPRESA	VALOR DO FRETE	VALOR DO DESPESAS	VALOR DO SEGURO	VALOR DO IPI	VALOR DO ICMS	VALOR DO IPI DE VOLTA	VALOR DO ICMS DE VOLTA	VALOR DO IPI DE VOLTA DE VOLTA
21/04/25 08:00	DELPHINUS	W26	BRASIL	BRASIL	WILSON SONS SHIPPING SERVICES LTDA	343-25-BR	02							
EMBARCAÇÕES PREVISTAS														
EMBARCAÇÕES AGUARDANDO (AO LARGO)														
EMBARCAÇÕES DE SATURAZÃO														
MOVIMENTAÇÃO (TENS)	MOVIMENTAÇÃO (TENS)	MOVIMENTAÇÃO PREVISTA (TENS)	VAR. DO ANO (EM 2024)	MOVIMENTAÇÃO EM 2024 (TENS)	MOVIMENTAÇÃO EM 2024 (TENS)	MOVIMENTAÇÃO EM 2023 (TENS)	TOTAL MOVIMENTADO EM 2023							
50.590 ton.	38.441 ton.	89.001 ton.	-50%	176.266 ton.	615.932 ton.	-10%	557.979 ton.	1.740.652 ton.						

LINE UP

As informações sobre navios atracados, chegadas previstas, saídas e fundeio de embarcações são prestadas em tempo real (*full time*) 24hs/dia com link disponibilizado no site do Porto do Recife - <https://docs.google.com/spreadsheets/d/1XijAXf2Gvq-qDe9cvhflgSkjTF3CJ-019d9Uqr2MDRg/edit?usp=sharing>

NAVIOS ATRACADOS														
Atualizado em: 21/02/2025 11:48:00		Tempo para corte: 01 21:03:1914 a 01 00:00:0000				E-mail: operacoes@porto-recife.pb.gov.br e porto.recife@porto-recife.pb.gov.br								
Chegada	Previsão de Saída	Cap	Navio	Dia	Compa	Calado	Agência de Navegação	Operador Portuário	Carga	Mercadoria	Previsão de Faturamento de Carga	Taxa de Armazém	Taxa de Estiva	
20/02/2025 18:00:00	23/02/2025 06:00:00	3	ROMA OCEAN	06/02/25	16000 m	5,00 m	WILHELMSEN	AZULMAR / QUADRANTES	BARRELA	IMPORTAÇÃO	CONDENS W	9.700	3.471	8.229
14/02/2025 09:00:00	22/02/2025 16:00:00	4	AMBERLIE 840	06/02/25	43.000 m	3,58 m	ALEMARIS	ALBA MAR	ESTIVOS	EXPORTAÇÃO	A NORONHA	240	0	300
14/02/2025 06:00:00	21/02/2025 16:00:00	4	AVOULPUB M	06/02/25	41.000 m	3,08 m	MAR DOCE/ALICE	UNIVERSO	ESTIVOS	EXPORTAÇÃO	A NORONHA	350	0	350
18/02/2025 11:00:00	NAI	7	SANTA MARIA	06/02/25	41.000 m	3,08 m	ADMAR	AGEMAR	COMBUSTIVEL	EXPORTAÇÃO	A NORONHA	300	0	600
25/12/2024 20:00:00	NAI	8	NOE	07/02/25	32.000 m	3,08 m	MAR DOCE/ALICE	UNIVERSO	ESTIVOS	EXPORTAÇÃO	A NORONHA	100	0	100
15/12/2024 20:00:00	NAI	8	CIENCIAS DO MAR M	06/02/25	32.000 m	3,08 m	ADMAR	NAI	PERGOLA	NAI	NAI	0	0	0
19/02/2025 18:00:00	NAI	10	FLAMARES	20/02/25	32.000 m	3,08 m	OPPE	NAI	APRENSÃO	NAI	NAI	0	0	0

NAVIOS PREVISTOS														
Atualizado em: 21/02/2025 11:48:00		Tempo para corte: 01 21:03:1914 a 01 00:00:0000				E-mail: operacoes@porto-recife.pb.gov.br e porto.recife@porto-recife.pb.gov.br								
Previsão de Chegada	Previsão de Abandono (PM)	Previsão de Saída	Cap	Navio	Compa	Calado	Agência de Navegação	Operador Portuário	Carga	Mercadoria	Previsão de Faturamento de Carga	Taxa de Armazém	Taxa de Estiva	
25/02/2025 18:00:00	26/02/2025 18:00:00	06/03/2025 18:00:00	5	WORLD GALAXY	06/02/25	180.000 m	8,50 m	WILLIAMS	SUPERSPACE	ADUÇAR/SAOCS	EXPORTAÇÃO	PORT LEAS	7.000	6.000
23/02/2025 07:00:00	01/03/2025 07:00:00	01/03/2025 18:00:00	7	SEVEN SEAS SPLENDOUR	06/02/25	270.000 m	7,20 m	WILHELMSEN	SUPERSPACE	PASSAGEIROS	NAI	NAI	0	NAI
08/02/2025 18:00:00	01/03/2025 18:00:00	01/03/2025 06:00:00	4	TAO ALB	06/02/25	180.000 m	7,90 m	WILHELMSEN	SEET	NAI	IMPORTAÇÃO	NAI	2.000	0
03/02/2025 13:00:00	04/02/2025 03:00:00	04/02/2025 18:00:00	4	MAJESTY TAMARAU	04/02/25	170.000 m	8,50 m	JACOBO STRIPPERS	SEET	NAI	IMPORTAÇÃO	REFINARIA	10.000	REFINARIA
09/02/2025 06:00:00	04/02/2025 03:00:00	11/02/2025 18:00:00	4	SPLENDOR	02/02/25	170.000 m	8,50 m	ADMAR	ADMAR	IMPORTAÇÃO	NAI	7.000	7.000	
15/02/2025 18:00:00	15/02/2025 18:00:00	11/02/2025 03:00:00	2	CHAMANDA	06/02/25	180.000 m	NAI	ADMAR	ADMAR	IMPORTAÇÃO	NAI	0	0	
18/02/2025 10:00:00	19/02/2025 18:00:00	19/02/2025 18:00:00	2	FORTA PARALISA	04/02/25	200.000 m	8,50 m	ADMAR	SUPERSPACE	PASSAGEIROS	NAI	NAI	0	NAI
19/02/2025 12:00:00	19/02/2025 12:00:00	19/02/2025 18:00:00	3	WINGS SHIPTEL	07/02/25	220.000 m	8,50 m	WILHELMSEN	SUPERSPACE	PASSAGEIROS	NAI	NAI	0	NAI
24/02/2025 07:00:00	21/02/2025 07:00:00	21/02/2025 18:00:00	2	ADMAR	04/02/25	170.000 m	7,80 m	WILHELMSEN	SUPERSPACE	PASSAGEIROS	NAI	NAI	0	NAI
05/04/2025 06:00:00	01/04/2025 06:00:00	01/04/2025 18:00:00	2	EUROPA 2	04/02/25	220.000 m	8,40 m	ADMAR	SUPERSPACE	PASSAGEIROS	NAI	NAI	0	NAI
05/04/2025 06:00:00	04/04/2025 06:00:00	04/04/2025 03:00:00	8	CRYSTAL CONFERENCE	07/02/25	170.000 m	NAI	WILSON SOARES	QUADRANTES	BARRELA	IMPORTAÇÃO	FORTLAND	8.500	SÃO SEBASTIÃO
05/04/2025 07:00:00	05/04/2025 07:00:00	05/04/2025 17:00:00	3	SEASIDE VENTURE	06/02/25	170.000 m	8,50 m	ADMAR	SUPERSPACE	PASSAGEIROS	NAI	NAI	0	NAI
14/04/2025 12:00:00	13/04/2025 12:00:00	19/04/2025 18:00:00	3	FORTUNA GHAZEL	09/02/25	170.000 m	ADMAR	QUADRANTES	BARRELA	IMPORTAÇÃO	NAI	8.500	SALVADOR	

Acréscimo nas movimentações de Cargas no Porto do Recife:

No ano de 2025, no tocante à armazenagem, constata-se incremento de movimentações e mercadorias depositadas e correspondentes receitas de armazenagem referentes aos armazéns e pátios:

- ARMAZÉM 01
- ARMAZÉM 02
- PÁTIO 02
- ARMAZÉM 05
- PÁTIO 05
- ARMAZÉM 06
- PÁTIO 06
- ARMAZÉM 08

Marine Traffic

Site disponível na internet, através de módulo gratuito, onde podem ser observados os navios que tem escalas programadas para o Porto do Recife. Sendo possível analisar as características do navio, como o IMO, comprimento (L.O.A.) e calado de chegada, para que a acostagem do Porto possa programar com antecedência a disponibilização de cais para as manobras de atracação.

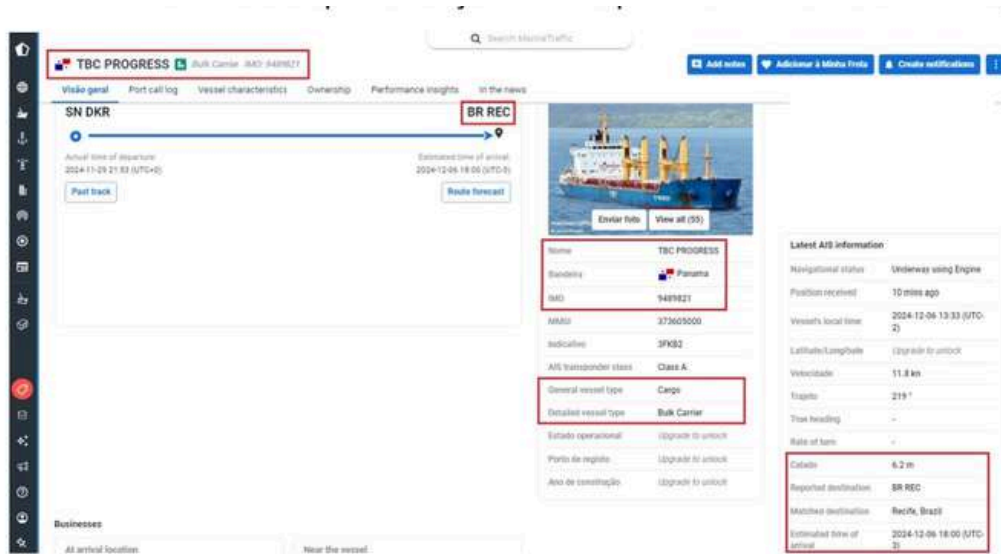

Em todos os casos, é possível analisar o trajeto do navio durante o percurso da manobra de atracação e desatracação, sendo passível de uso para uma possível defesa em processo marítimo devido a encalhe, ou ocorrências marítimas que venham a acontecer devido as manobras efetuadas pela Praticagem da Barra de Recife e Suape.



Neste site, também conseguimos visualizar embarcações previstas para o Porto do Recife com antecedência, onde, em alguns casos, os navios ainda não foram nomeados por uma Agência de Navegação.

Chegadas previstas

Portos: **Chegadas previstas** Partidas e Chegadas Berth Calls Port congestion

Destination Port: RECIFE Arrived At: Up to 6 hours ago

Vessel Name	Destination Port	Reported ETA	Map Icon	Capacity - DWT
TBC PROGRESS	RECIFE	2024-12-06 21:00 UTC		32306
DS MANATEE	RECIFE	Over 24 hrs - Unlock		27129
LADY EVINA	RECIFE	Over 24 hrs - Unlock		29077
CL SEVEN	RECIFE	Over 24 hrs - Unlock		50630
WILLEM DE VLAMINGH	RECIFE	Over 24 hrs - Unlock		6500
HANDY PERTH	RECIFE	Over 24 hrs - Unlock		35177

PORTO SEM PAPEL

Site Concentrador de Dados Portuários

Porto sem Papel

Inicio Concentrador Cadastro Gerencial Cargas 2024

Painel de Bordo

DUVs com Pendência

DUV #	Embarcação #	Porto #	Previsão de Atracação #	Off Shore #	Pendências
00446/2024	SANTA TERESA	RECIFE	23/03/2025	não	Exibir pendências (1)
00604/2024	SANTA MARIA	RECIFE	18/02/2025	não	Exibir pendências (1)
00244/2024	APOLÔNIO H	RECIFE	14/03/2025	não	Exibir pendências (1)
00588/2024	BUDAN OCEAN	RECIFE	21/03/2025	não	Exibir pendências (1)

HUBTOOL

Sistema para cadastrar Navio

Navio

41 Resultados Filtros Ativos: **Tabela** Limpar todos os Filtros

ID	Nome	IMO/Número de Inscricao	Bandeira	Tipo do Navio	Capacidade Máxima	Nacionalidade
0017981	CHARBEL	9222598	St. Vincent	Graneleiro	9,57	St. Vincent
0017986	LYGIA	9385166	Panamá	Graneleiro	9,64	Panamenha
0017989	PORT PEGASUS	9284001	Hong Kong	Graneleiro	10,02	Hongkonguana
0017998	MISAGO ARROW	9448243	Bahamas	Cargueiro	13,49	Bahamenha
0018019	MR.NR	1610036247	Brasil	Cargueiro	2,67	Brasileira
0018037	TOPA TUDO NORONHA	3826679849	Brasil	Cargueiro	1,45	Brasileira
0018042	ILHA FERNANDO DE NORONHA	999999999	Brasil	Tanque	1,50	Brasileira
0018056	ROCKY I	1818888963	Brasil	Tanque	2,57	Brasileira
0018082	MEL VISION	9218052	Libéria	Graneleiro	10,02	Liberiana
0018085	REVENGER	9467548	Ilhas Marshall	Graneleiro	9,80	Ilhas Marshall

Relatórios Operacionais

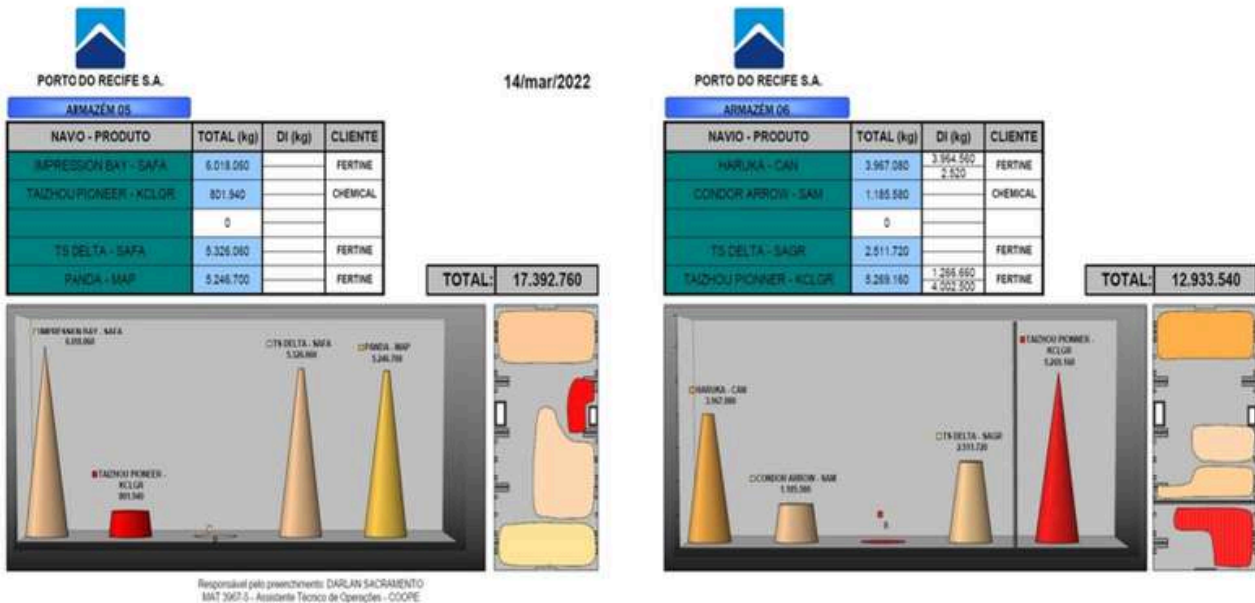

ESTAÇÃO DE MONITORAMENTO DO TRÁFEGO MARÍTIMO

Instalação, Treinamento/Suporte e Operação (24hs/dia), de uma Estação de Monitoramento do Tráfego Marítimo para o Porto do Recife, com funcionamento em tempo real (Latência Zero), e forma autônoma (capturando as informações diretamente dos navios, isto é, não depende da tecnologia de fornecedores de estrangeiros de dados marítimos via Internet); fornecendo, desse modo, para a Área de OPERAÇÕES PORTUÁRIAS do Porto do Recife, os dados estáticos e dinâmicos de todos os navios, bem como avisos AtoN e SAR; que estejam em um raio mínimo de 20 mn (aproximadamente 40 km).

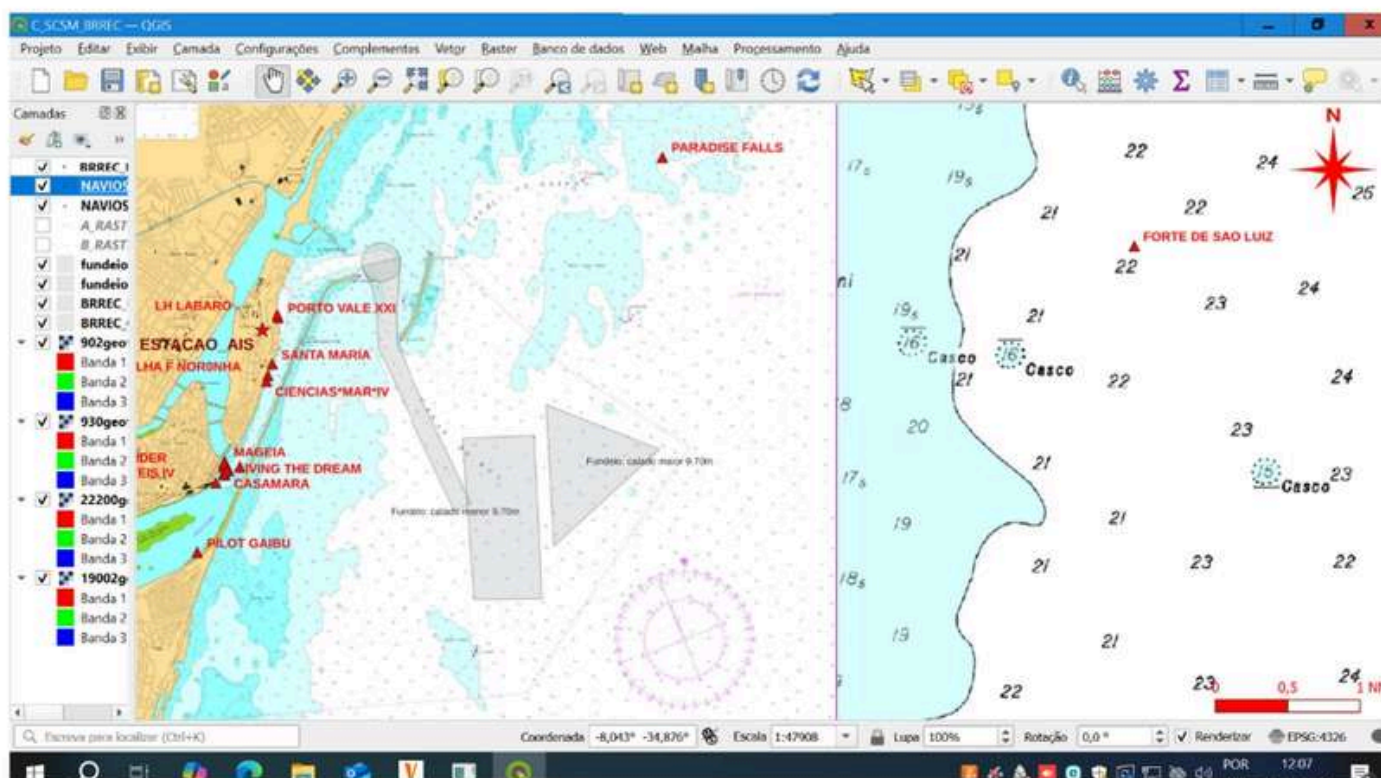

PRESTAÇÃO DE INFORMAÇÕES OPERACIONAIS PARA A DIRETORIA

Em 2025, a pedido da Diretoria Comercial e de Operações, a COOPE vem subsidiando as reuniões do CAP/CONSAD, sempre que requisitado, demonstrando em números, o índice de movimentação de carga no Porto do Recife.

Comparativo Janeiro a Dezembro (2025/2024)

CARGAS	ANO	JANEIRO A DEZEMBRO	
AÇÚCAR - GRANEL	2025	299.191 ton	-28%
	2024	414.336 ton	
AÇÚCAR - SACOS	2025	233.078 ton	-6%
	2024	249.078 ton	
BARRILHA	2025	279.596 ton	7%
	2024	260.271 ton	
PRODUTOS METALÚRGICOS	2025	125.469 ton	6%
	2024	118.748 ton	
FERTILIZANTES	2025	235.568 ton	-15%
	2024	278.269 ton	
MALTE	2025	211.346 ton	-7%
	2024	226.091 ton	
TRIGO	2025	132.615 ton	15%
	2024	115.741 ton	
MILHO	2025	0 ton	100%
	2024	32.812 ton	
DIVERSOS (NORONHA)	2025	27.570 ton	-19%
	2024	33.963 ton	
COMBUSTÍVEL (NORONHA)	2025	14.968 ton	32%
	2024	11.343 ton	
ETHANOL	2025	5.400 ton	100%
	2024	0 ton	
CARGA TOTAL	2025	1.564.801 ton	-10%
	2024	1.740.652 ton	

REGISTRO DAS MANOBRAS DE ATRACAÇÃO E DESATRACAÇÃO REGISTRO DAS MANOBRAS DE ATRACAÇÃO E DESATRACAÇÃO

Serviço prestado pelos Coordenadores Técnicos de Operações do Porto do Recife. Buscando registrar sempre que possível, fotos durante a manobra de atracação e desatracação que venham a ocorrer em nosso ancoradouro.



Rebocadores atuando na manobra de atracação do Navio INDIAN OCEAN



Amarradores no Porto do Recife.



Navio de Passageiros aguardando desatracação.

FISCALIZAÇÃO DAS OPERAÇÕES PORTUÁRIAS

Manobras de Atracação/Desatracação/Deslocamento



- 1 – Definição do berço de atracação após análise técnica (REP e Portaria DIRPRE - Calados Operacionais);**
- 2 – Recebimento das RSP's (Requisição de Serviços Portuários)**
- 3 – Antecipação de receita da Tabela III (REP);**
- 4 – Coordenação de apoio ao prático no cais (NR-29);**
- 5 – Fiscalização das operações de embarque e desembarque de navios nos períodos diurnos e noturnos;**
- 6 – Fiscalização das operações de expedição / recepção de cargas nos armazéns / pátios.**

SISTEMA MANIFESTO E TRÂNSITO (MANTRA)

A função de controle de armazenamento é devida do Porto do Recife (depositário), sendo assim, o depositário deverá informar o armazenamento da carga destinada ao seu recinto no Siscomex Presença de Carga, para que seja disponibilizado o NIC (art. 35 da IN RFB nº 800/2007).

```
SISCOMEX - MANTRA IMPORTACAO                21/02/2026   12:38
                PRESENCA DE CARGA                PAG.    1 /  1
----- CONSULTAS -----                    INFORMADA EM 21/02/2026
R.A.  4911301   PORTO MAR. ALFAND. PUBLICO-PORTO DO RECI

                NUMERO IDENTIFICADOR DE CARGA

CEMERCANTE31032008 072605028839826
CEMERCANTE31032008 072605028842614
CEMERCANTE31032008 072605028844900

                <ULTIMA PAGINA>

-----
? - AJUDA          PF3 - MENU ANTERIOR      PF6 - SAIDA          ENTER - CONTINUA
MÁ+ a                                                    02/001
```

PORTAL ÚNICO DO SISCOMEX

Acesso ao site do Portal Único do Siscomex para efetuar as exportações de mercadorias de longo curso.



SISCOMEX CARGA

Acesso ao site do Siscomex para efetuar as entregas de mercadorias de longo curso e cabotagem.

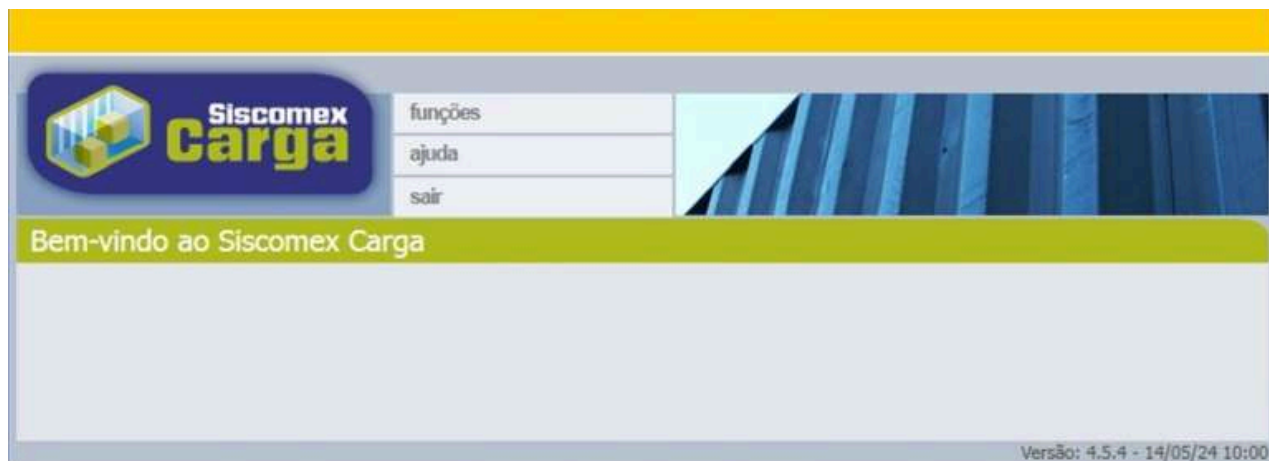

PLATAFORMA NAVEGA PORTO

Novo sistema para solicitação de RSP's e abastecimento de combustível. Sistema que foi implantado pela Coordenadoria de Gestão Ambiental Segurança e Saúde no Trabalho (COGET) com o apoio da Coordenadoria de Operações (COOPE) e Coordenadoria de Segurança (COSEG).

The screenshot shows the 'Requisições de Serviços Portuários' web application. It features a sidebar menu on the left with options like 'Dashboard', 'Cadastros', 'Pedidos', 'RSPs', 'Funcionários', 'Veículos', 'Usuários', and 'Sair'. The main content area displays a table of service requests with columns for 'Nome da Empresa', 'RSP N°', 'Nome da Embarcação', 'Status', 'Data', and 'Editar'. A legend indicates 'Aguardando Aprovação' with a green square icon. The table contains several rows of data, including requests from companies like ALFAMARES TRANSPORTES APOIO MARITIMO E PORTUARIO LTDA and WILHELMSSEN PORT SERVICES BRASIL LTDA.

Nome da Empresa	RSP N°	Nome da Embarcação	Status	Data	Editar
ALFAMARES TRANSPORTES APOIO MARITIMO E PORTUARIO LTDA	115/2026	Rocky I	Aprovado	21/02/2026	
WILHELMSSEN PORT SERVICES BRASIL LTDA	114/2026	INDIAN OCEAN	Aprovado	20/02/2026	
AGEMAR TRANSPORTES EM EMPREENDIMENTOS LTDA	113/2026	SANTA TERESA	Aprovado	20/02/2026	
AGEMAR TRANSPORTES E EMPREENDIMENTOS LTDA	112/2026	INDIAN OCEAN	Aprovado	20/02/2026	
Navegação e Comércio Guararapes Itda	111/2026	INDIAN OCEAN	Aprovado	19/02/2026	
ALEM MAR TRANSPORTES E NAVEGAÇÃO LTDA	110/2026	AMBIPAR 440 (EX-GB 75)	Aprovado	18/02/2026	
ALEM MAR TRANSPORTES E NAVEGAÇÃO LTDA	109/2026	LH LABARO	Aprovado	17/02/2026	
AGEMAR TRANSPORTES	108/2026	SANTA MADIA	Aprovado	16/02/2026	

CONCLUSÃO

Considerações Finais

O Relatório de Desempenho do exercício de 2025 evidencia a consistência das operações portuárias, refletida na regularidade das atividades, na manutenção de níveis estáveis de movimentação de cargas e na solidez da gestão administrativa e financeira da Porto do Recife S.A.

Os dados apresentados ao longo deste documento demonstram a atuação integrada das áreas técnicas e administrativas, o cumprimento das obrigações legais e a continuidade das ações voltadas à modernização da infraestrutura, bem como o aprimoramento dos mecanismos de controle interno.

O Porto do Recife consolida seu compromisso com a eficiência operacional, a transparência na gestão pública e a responsabilidade institucional, consolidando-se como infraestrutura estratégica para o desenvolvimento econômico e logístico do Estado de Pernambuco.



PORTO do RECIFE S.A.

Secretaria
de Desenvolvimento
Econômico



GOVERNO DE
**PER
NAM
BU**CO