



Secretaria de  
Desenvolvimento  
Econômico



GOVERNO DO ESTADO  
**PERNAMBUCO**  
MAIS TRABALHO, MAIS FUTURO.

# **RELATÓRIO INTEGRADO DE MEIO AMBIENTE, SAÚDE E SEGURANÇA NO TRABALHO**

EXERCÍCIO - 2019

Recife – PE  
**Janeiro/2020**

## Sumário

1	Sobre o Relatório.....	3
2	Setor de Gestão Ambiental, Saúde e Segurança no Trabalho.....	4
2.1	Quadro de funcionários.....	5
2.2	Ações de treinamento.....	6
3	Identificação e acompanhamento de Requisitos Legais .....	7
3.1	Licenciamento ambiental.....	7
3.1.1	Licença de Operação Nº 05.17.04.001211-0: .....	7
3.1.2	Licença de Operação Nº 05.17.05.001467-8: .....	7
3.1.3	Autorização de Dragagem Nº 04.18.06.001609-9:.....	7
4	Planos e Programas de Gestão Ambiental , Saúde e Segurança ..	8
4.1	Planos de Ajuda Múltipla - PAM:.....	8
4.2	Plano de Controle de Emergência - PCE: .....	8
4.3	Plano de Emergência Individual - PEI: .....	9
4.4	Plano de Gerenciamento de Resíduos Sólidos (PGRS): .....	9
4.5	Plano de Prevenção de Riscos Ambientais - PPRA: .....	10
4.6	Plano Mestre .....	10
4.7	Plano de Desenvolvimento e Zoneamento – PDZ.....	11
4.8	Plano de Contingência em Emergências em Eventos de Saúde Pública .....	12
5	Ações de Gestão Ambiental .....	13
5.1	Auditoria Ambiental.....	13
5.2	Educação ambiental .....	13
5.3	Controle Integrado de Vetores .....	13
5.4	Qualidade da Água .....	14
5.5	Gerenciamento de Resíduos Sólidos .....	14
6	Ações de Saúde e Segurança no Trabalho.....	15
6.1	Campanha de vacinação .....	15
6.2	Campanha de prevenção contra doenças sexualmente transmissíveis .....	15
6.3	Campanha contra o câncer de mama.....	15



Secretaria de  
Desenvolvimento  
Econômico



GOVERNO DO ESTADO  
**PERNAMBUCO**  
MAIS TRABALHO, MAIS FUTURO.

## 1 Sobre o Relatório

O espaço da transparência, criado pela Porto do Recife S.A., seguindo o Princípio da Publicidade, dos atos públicos possibilita que todos interessados possam acompanhar as ações desenvolvidas pela empresa.

O canal da transparência, acesso através do link [http://www.lai.pe.gov.br/web/porto\\_recife/institucional](http://www.lai.pe.gov.br/web/porto_recife/institucional), possibilita a todos, por exemplo, conferir os investimentos realizados em compras, contratação de serviços e obras deste órgão. Permitindo, dessa forma, ao cidadão que possa fiscalizar também os gastos com o dinheiro público e a aplicação dos impostos, colaborando com para que haja a participação da sociedade na gestão dos bens públicos.

O Porto do Recife afirma seu compromisso em divulgar suas práticas e os resultados alcançados

## 2 Setor de Gestão Ambiental, Saúde e Segurança no Trabalho

O Porto do Recife alterou, em 2011, sua estrutura organizacional ao instituir a Gerência de Gestão Ambiental, Segurança e Saúde no Trabalho, de acordo com Portaria SEP/PR Nº 104/2009.

Em 2019, o setor foi renomeado para Coordenadoria de Gestão Ambiental e de Segurança e Saúde no Trabalho, sendo subordinada diretamente à Presidência do Porto do Recife, como pode ser observado na figura 01.

**Figura 01:** Estrutura organizacional do Porto do Recife.

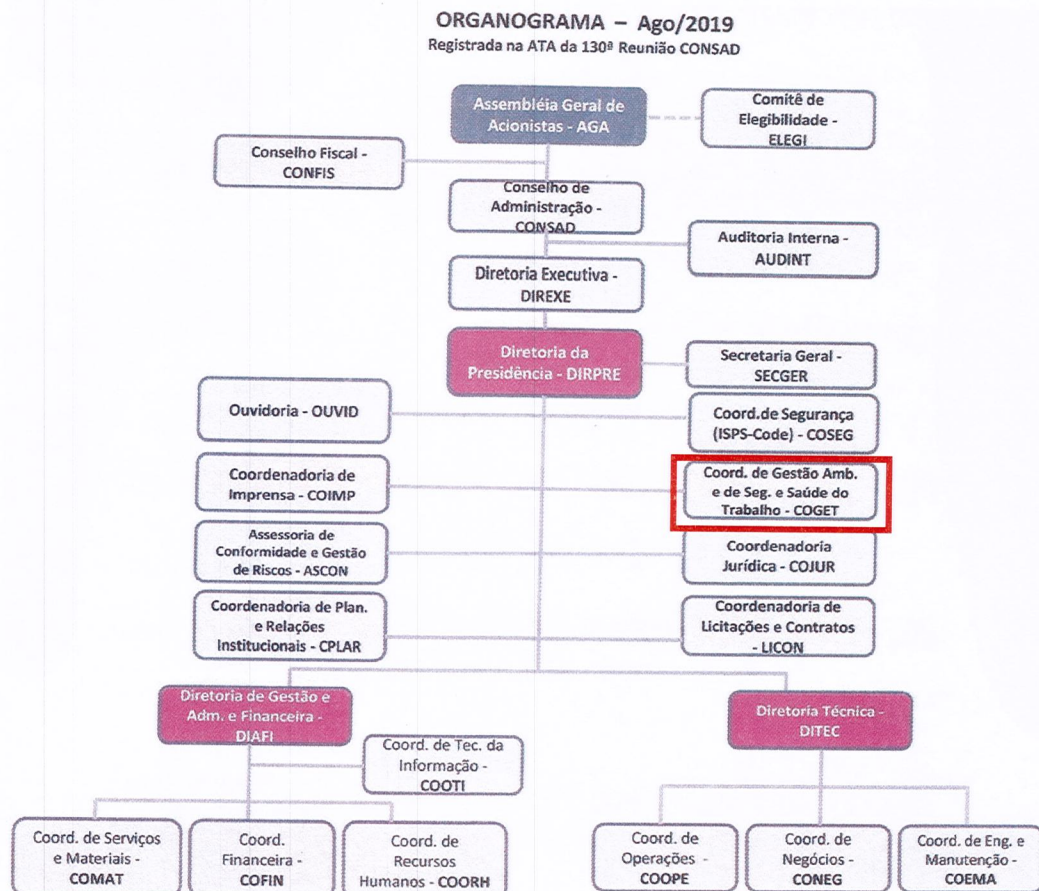

## 2.1 Quadro de funcionários

As atividades pertinentes ao núcleo de gestão ambiental são desenvolvidas por quatro Técnicos, sendo supervisionadas pelo Coordenador Ambiental.

A equipe é composta pelos funcionários relacionados no quadro abaixo discriminado:

<b>Coordenadoria de Gestão Ambiental</b>	
<b>Nome</b>	<b>Formação e Cargo</b>
José Divard de Oliveira Filho	Msc.em Tecnologia Ambiental e Engenheiro Civil Coordenador de Meio Ambiente e de Saúde e Segurança no trabalho
Ana Paula Xavier de Gondra Bezerra	Msc. em Engenharia Ambiental e Eng <sup>a</sup> Ambiental Assistente Técnico de Operações/ Manutenção
Marylís Pereira Gomes	Eng <sup>a</sup> Ambiental e Técnica de Saneamento Técnico de Apoio
Nabila do Nascimento Medeiros Costa	Técnica de Saneamento Ambiental Técnico de Apoio
<b>Segurança do Trabalho</b>	
Sérgio Victor da Silva Oliveira	Técnico em Segurança do Trabalho Assistente Técnico de Operações/ Manutenção

## 2.2 Ações de treinamento

Capacitação/ Participante	José Divard de Oliveira Filho	Marylís Pereira Gomes	Nabila do Nascimento Medeiros Costa	Sérgio Victor da Silva Oliveira	Ana Paula Xavier de Gondra Bezerra
Mudanças do Clima e Energias Renováveis	X				
Introdução ao Transporte Marítimo			X	X	
Gestão Ambiental Portuária			X		
Administração de Terminais Portuários			X	X	
Planos de Saneamento Básico			X		
Coleta Seletiva		X	X		
Educação Ambiental e Desenvolvimento Sustentável			X		
Entendendo as Doenças Endêmicas					X

### **3 Identificação e acompanhamento de Requisitos Legais**

#### **3.1 Licenciamento ambiental**

As Licenças de Operação do Porto do Recife são emitidas pela Agência Estadual de Meio Ambiente (CPRH). As LO's estipulam exigências para as conformidades ambientais do porto, dependendo das características dos empreendimentos.

##### **3.1.1 Licença de Operação Nº 05.17.04.001211-0:**

Com validade até 09/04/2020 tendo como característica do empreendimento a atividade principal de operação de um porto para movimentação de cargas em geral e passageiros.

##### **3.1.2 Licença de Operação Nº 05.17.05.001467-8:**

Com validade até 08/05/2020 tendo como característica do empreendimento o funcionamento do terminal de armazenamento de coque de petróleo, localizado dentro da área do Porto do Recife.

##### **3.1.3 Autorização de Dragagem Nº 04.19.07.002734-1:**

Com validade até 30/07/2020 tendo como característica do empreendimento a realização da dragagem do acesso aquaviário do





Secretaria de  
Desenvolvimento  
Econômico



GOVERNO DO ESTADO  
**PERNAMBUCO**  
MAIS TRABALHO, MAIS FUTURO.

Porto do Recife.

#### **4 Planos e Programas de Gestão Ambiental , Saúde e Segurança**

Os Planos e Programas relacionados abaixo são solicitados em atendimento à legislação vigente.

##### **4.1 Planos de Ajuda Múltipla - PAM:**

Objetivo: Eliminar das instalações portuárias do Recife, todas as situações consideradas de risco para que sejam minimizadas em casos de acidentes as suas consequências, proporcionando de imediato, um pronto atendimento às vítimas, bem como, uma rápida normalização da situação.

##### **4.2 Plano de Controle de Emergência - PCE:**

Em atendimento as exigências contidas na Portaria nº53, de 17.12.1997, Norma Regulamentadora nº 29, subitem 29.6.3.4. letra C, do Ministério do Trabalho, no que tange a elaboração, coordenação e implementação no Plano de Controle de Emergência.- PCE, de normas e procedimentos de pessoas e entidades no ambiente do trabalho portuário, de acordo com o planejamento das ações estabelecidas nos instrumentos normativos referidos, contemplado inclusive os aspectos da segurança na zona primária e



Secretaria de  
Desenvolvimento  
Econômico



GOVERNO DO ESTADO  
**PERNAMBUCO**  
MAIS TRABALHO, MAIS FUTURO.

secundária desta empresa, bem como, no auxílio às empresas localizadas na zona retroportuária deste ancoradouro, assim, através de seu corpo de colaboradores foi instituído na Porto do Recife S.A, o seu PCE.

#### **4.3 Plano de Emergência Individual - PEI:**

O presente documento constitui o Plano de Emergência Individual (PEI) para derramamentos de óleo que poderão ocorrer no Porto do Recife S.A. Este plano tem por objetivo estabelecer as ações a serem desencadeadas em eventuais situações emergências de vazamento de óleo no terminal e que tenham potencial para afetar a integridade física das pessoas, causar danos ao patrimônio da empresa e/ou de terceiros ou gerar impactos ao meio ambiente.

O PEI define as atribuições dos componentes da Estrutura Organizacional de Respostas (EOR) do Porto do Recife, os recursos necessários, assim com os procedimentos previstos para a execução das ações de respostas a derramamentos de óleo no mar.

#### **4.4 Plano de Gerenciamento de Resíduos Sólidos (PGRS):**

O presente Plano de Gerenciamento de Resíduos Sólidos (PGRS) possui como objetivo descrever a gestão dos resíduos sólidos oriundos da área do Porto do Recife sob responsabilidade da administração da Porto do Recife S/A. Este plano possui a vigência de 2017-2018, podendo haver durante este período alterações e atualizações, para o melhor desempenho do plano.



Secretaria de  
Desenvolvimento  
Econômico



GOVERNO DO ESTADO  
**PERNAMBUCO**  
MAIS TRABALHO, MAIS FUTURO.

#### **4.5 Plano de Prevenção de Riscos Ambientais - PPRA:**

Em atendimento às exigências contidas na Portarias n.º 3.214/78 de 08.06.1978 e n.º 53/97 de 05.12.1997, Norma Regulamentadora n.º 9, Subitem 9.1 e Norma Regulamentadora n.º 29, Subitem 29.1.4.2. letra C, respectivamente, ambas do Ministério do Trabalho e Emprego, estamos apresentando o novo Programa de Prevenção de Riscos Ambientais - PPRA, cuja implementação em nosso ambiente do trabalho será realizado de acordo com o planejamento das ações estabelecidas neste instrumento normativo.

Os aspectos com relação ao acompanhamento e avaliação, manutenção e correção, serão divulgados a todos que fazem parte desta empresa, para conhecimentos e busca de soluções para os problemas existentes. Assim, a empresa Porto do Recife S.A., através do seu Programa de Prevenção de Riscos Ambientais - PPRA, controlará os riscos ou perigos existentes em todo o ambiente portuário que possam causar danos a saúde e/ou integridades física do trabalhador, colocando à inteira disposição de todos, meios para a sua eliminação, bem como, colocando a disposição das autoridades componentes este Programa de Prevenção de Riscos Ambientais para sugestões, acompanhamentos e avaliações.

#### **4.6 Plano Mestre**

O Plano Mestre é um instrumento de planejamento de Estado voltado à unidade portuária, faz parte do Plano Nacional de Logística



Secretaria de  
Desenvolvimento  
Econômico



GOVERNO DO ESTADO  
**PERNAMBUCO**  
MAIS TRABALHO, MAIS FUTURO.

Portuária considerando as perspectivas nele existente visa direcionar as ações, melhorias e investimentos de curto, médio e longo prazo no porto e em seus acessos, conforme definido na PORTARIA Nº - 3, de 7/01/2014.

O Plano Mestre do Porto do Recife encontra-se disponível em: [http://www.portodorecife.pe.gov.br/arquivos/plano\\_mestre/nsbf-964ad80329b3e0d5922ade5912f70df6.pdf](http://www.portodorecife.pe.gov.br/arquivos/plano_mestre/nsbf-964ad80329b3e0d5922ade5912f70df6.pdf).

#### **4.7 Plano de Desenvolvimento e Zoneamento – PDZ**

Definido na Portaria SEP/PR nº 03, de 07/01/2014, como Instrumento de planejamento operacional da Administração Portuária, que compatibiliza as políticas de desenvolvimento urbano dos municípios, do estado e da região onde se localiza o porto, visando, no horizonte temporal, o estabelecimento de ações e de metas para a expansão racional e a otimização do uso de áreas e instalações do porto, com aderência ao Plano Nacional de Logística Portuária. A elaboração do Plano de Desenvolvimento e Zoneamento - PDZ da Porto do Recife S.A foi realizado com a colaboração de equipe técnica de funcionários da Porto do Recife S.A.

O PDZ tem como principal objetivo promover a modernização do Porto Organizado, otimizando o uso da infraestrutura existente, além de definir a organização espacial da área portuária. O PDZ do Porto do Recife foi concebido buscando adequar a estrutura do porto à sua realidade, propondo alternativas de uso à suas áreas não operacionais.



Secretaria de  
Desenvolvimento  
Econômico



GOVERNO DO ESTADO  
**PERNAMBUCO**  
MAIS TRABALHO, MAIS FUTURO.

O Plano de Desenvolvimento e Zoneamento - PDZ (disponível em <http://www.portodorecife.pe.gov.br/arquivos/pdz/eo4s-pdz25.pdf>), é a base da elaboração e implementação do programa de arrendamento portuário. Visa ainda estabelecer o planejamento dos investimentos e serve como base para elaboração e implementação do programa de arrendamento portuário.

#### **4.8 Plano de Contingência em Emergências em Eventos de Saúde Pública**

O Plano de Contingência em Eventos de Saúde tem a finalidade de traçar estratégias de enfrentamento de Emergências de Saúde Pública, no sentido de prevenir e proteger a população vulnerável aos perigos e ameaças identificados. O plano do Porto do Recife está de acordo com normas e orientações estabelecidas pela ANVISA e Ministério da Saúde, o qual visa também conhecer o perfil de risco da localidade e o desenvolvimento das capacidades básicas de vigilância e resposta no Porto do Recife de modo a ter um sincronismo nas informações e ações.

## **5 Ações de Gestão Ambiental**

### **5.1 Auditoria Ambiental**

Conforme as diretrizes estabelecidas nas Resoluções do Conselho Nacional de Meio Ambiente - CONAMA, Nº 306/2002 e Nº 381/2006, são realizadas, bienalmente, a auditoria Ambiental. O objetivo da referida auditoria é avaliar os sistemas de gestão e controle ambiental nos portos organizados e instalações portuárias, tendo em vista o cumprimento da legislação vigente e do licenciamento ambiental. A próxima Auditoria Ambiental do Porto do Recife será realizada em 2021, conforme determina a legislação.

### **5.2 Educação ambiental**

O Programa de Educação Ambiental do Porto do Recife S.A tem como objetivo de implementar ações destinadas a sensibilização sobre o meio ambiente para a população da área portuária e a comunidade do entorno de forma que os mesmos possam contribuir o desenvolvimento de valores ambientais e fortalecimento dos processos ambientais do Porto do Recife.

### **5.3 Controle Integrado de Vetores**

Realizado através do Contrato Nº 2017/002/03 com empresa especializada no controle da fauna sinantrópica nociva, para executar





Secretaria de  
Desenvolvimento  
Econômico



GOVERNO DO ESTADO  
**PERNAMBUCO**  
MAIS TRABALHO, MAIS FUTURO.

serviços de desratização e desinsetização contra baratas, formigas, percevejos e descupinização nas áreas externas e internas do Porto do Recife, como também identificar os possíveis focos ou criadouros já existentes do mosquito *Aedes Aegypti*.

#### **5.4 Qualidade da Água**

Realizado controle da qualidade da água através do Contrato Nº 2017/003/03 com empresa especializada em serviço de limpeza, desinfecção, fornecimento de laudos microbiológicos e para bactérias heterotróficas, laudos físico-químicos e planilhas mensais da medição diária do teor de cloro residual livre e PH dos reservatórios de água existentes no Porto do Recife S/A, de acordo com o Plano de Gestão do Sistema de Abastecimento de Água Potável.

#### **5.5 Gerenciamento de Resíduos Sólidos**

Realizado o que determina o PGRS (Plano de Gerenciamento de Resíduos Sólidos), através do Contrato Nº 2019/038/00, com empresa especializada para realização da coleta, transporte e destinação final dos resíduos sólidos gerados no Porto do Recife, dentro do que regem as legislações pertinentes.

## **6 Ações de Saúde e Segurança no Trabalho**

### **6.1 Campanha de vacinação**

Realizadas campanhas de vacinação anuais, a fim de controlar e prevenir e proteger a comunidade portuária contra doenças e possíveis surtos.

### **6.2 Campanha de prevenção contra doenças sexualmente transmissíveis**

Realizada palestras de conscientização da comunidade portuária, a fim de prevenir e incentivar os cuidados com a saúde íntima do trabalhador.

### **6.3 Campanha contra o câncer de mama**

Realizada campanha de conscientização sobre a necessidade de realização de exames para diagnóstico de câncer de mama, através de palestras.



José Divard de O. Filho  
Coordenador Ambiental  
Mat. 4096-7  
Porto do Recife S.A.