RELATÓRIO DE SUSTENTABILIDADE

EXERCÍCIO 2020



PORTO DO RECIFE S/A

RELATÓRIO DE SUSTENTABILIDADE

EXERCÍCIO 2020

PAULO HENRIQUE SARAIVA CÂMARA
GOVERNADOR DE PERNAMBUCO

LUCIANA SANTOS
VICE-GOVERNADOR DE PERNAMBUCO

GERALDO JÚLIO DE MELLO FILHO
SECRETÁRIO DE DESENVOLVIMENTO ECONÔMICO DE PERNAMBUCO

MARCONI MUZZIO PIRES DE PAIVA FILHO
DIRETOR PRESIDENTE

ARTUR CERQUEIRA RIBEIRO DE GUSMÃO
DIRETOR TÉCNICO

RODRIGO CHAGAS DE SÁ
DIRETOR ADMINISTRATIVO E FINANCEIRO

EQUIPE DE ELABORAÇÃO:

COORDENADOR DE GESTÃO AMBIENTAL, SAÚDE E SEGURANÇA NO TRABALHO
JOSÉ DIVARD DE OLIVEIRA FILHO

EQUIPE TÉCNICA:
ANA PAULA XÁVIER DE GONDRA BEZERRA
LEONARDO JOSÉ DA SILVA
MARYLIS PÉREIRA GOMES
MÔNICA CAROLINE PEREIRA DE SOUZA
NABILA MEDEIROS COSTA HARMES

SUMÁRIO

APRESENTAÇÃO **4**

DESTAQUES **5**

O PORTO DO RECIFE **7**

GOVERNANÇA CORPORATIVA **10**

NEGÓCIOS **14**

STAKEHOLDERS **15**

DESEMPENHO ECONÔMICO **16**

DESEMPENHO OPERACIONAL **17**

GERENCIAMENTO AMBIENTAL **24**

DESEMPENHO AMBIENTAL **25**

SAÚDE E SEGURANÇA **42**

DESEMPENHO SOCIAL **49**

PERSPECTIVAS **51**

MENSAGEM DO PRESIDENTE

Na Porto do Recife S/A, acreditamos que a construção do desenvolvimento sustentável se inicia de dentro para fora. Por isso, estamos nos empenhando para que os aspectos econômicos, sociais e ambientais sejam realizados de forma equilibrada na execução das nossas atividades portuárias. Além de fortalecer a nossa competitividade, as boas práticas têm o poder de se propagar entre nossos usuários, compartilhando benefícios e inspirando iniciativas voltadas ao futuro sustentável que todos desejamos.

É seguindo este caminho de planejamento, trabalho, conquistas e transparência que temos orgulho em apresentar o Relatório de Sustentabilidade 2020, afirmando nosso compromisso em divulgar nossos desempenhos e resultados alcançados, de forma a tornar ainda mais clara a geração de valor de práticas e ações corporativas desenvolvidas, bem como reiterar nossa inserção no mercado como um porto público competitivo e com compromisso com o desenvolvimento do Estado de Pernambuco.



20
20

DESTAQUES



Janeiro

Foi registrado o menor consumo de energia, representando 5% do consumo anual

Fevereiro

Maior quantidade de atracações de navios de passageiros no ano

Março

Maior quantidade de carga de IMPORTAÇÃO, representando 14% do total anual

Abril

Promoção de campanha de vacinação da Influenza

Maio

Registrado o menor consumo de água, com 5,4% do consumo anual

Junho

Implantada diversas ações de combate ao COVID -19



DESTAQUES



Julho

Cerca de 34 mil toneladas de barrilha foram recebidas

Agosto

12 reuniões virtuais com os órgãos para ajustes no Plano de Contingência em Emergências de Saúde Pública

Setembro

Celebrado o acordo de cooperação técnica com a UFPE, Barco Ciências do Mar IV

Outubro

Aquisição de drone para o monitoramento da área portuária

Novembro

O Porto registrou a maior movimentação de cargas, com cerca de 193 mil toneladas operadas

Dezembro

Instalação de estação meteorológica para monitoramento das informações climatológicas

O PORTO DO RECIFE

HISTÓRIA

O Porto do Recife tem sua história diretamente ligada ao surgimento e desenvolvimento cultural e socioeconômico da cidade do Recife.

Os primeiros povoados se estabeleceram ao longo da vizinhança do Porto para viverem do comércio, em meio ao crescente movimento de importação e exportação de açúcar no século XVI.

No século XIX, começaram as primeiras iniciativas para a realização de melhorias no antigo ancoradouro.

Em 12 de setembro de 1918, as obras foram concluídas e a área passou a ser reconhecida como Porto Organizado, tendo sua ascensão e crescimento acompanhando o desenvolvimento da cidade do Recife.

Em 1º de junho de 2001, um convênio firmado entre o Governo do Estado de Pernambuco e a União Federal passou a administração do Porto Organizado do Recife para o Estado de Pernambuco por intermédio da empresa Porto do Recife S.A., sendo administrada, atualmente, pelo Governo do Estado de Pernambuco.



O PORTO DO RECIFE

LOCALIZAÇÃO

O Porto do Recife está localizado na parte Leste da cidade do Recife, capital do Estado de Pernambuco, na confluência e às margens dos rios Capibaribe e Beberibe, no local onde deságuam no Oceano Atlântico.

Por estar situado num centro urbano, possui acessos estratégicos aos principais pontos da Região Metropolitana e às rotas mais importantes que se destinam ao interior do Estado, bem como às que levam aos demais Estados, sendo uma importante posição geográfica. O Porto atende, praticamente, todo o Nordeste brasileiro, no alcance de um raio de mil quilômetros, incluindo os estados da Paraíba, Rio Grande do Norte, Alagoas, Sergipe, Piauí, Ceará e Bahia. Está localizado em uma importante posição dentro da rota de navegação do Mercosul e das principais rotas internacionais.



O PORTO DO RECIFE

ACESSOS

O acesso rodoviário ao Porto do Recife é realizado, principalmente, através das rodovias federais BR-232 (ligando ao Interior do Estado) e BR-101 (ligando aos demais Estados ao Norte e ao Sul do Estado de Pernambuco).

Já o acesso marítimo é realizado por meio de dois canais, ambos com características naturais. O principal deles, Canal Sul, possui aproximadamente 260m de largura e 3,4km de extensão, com profundidade de 10,10m. O outro, denominado Canal Norte, tem pouca largura, cerca de 1.000m de comprimento e profundidade de 6,5m, utilizado apenas por embarcações de pequeno porte.



GOVERNANÇA CORPORATIVA

ESTRUTURA

A Porto do Recife S.A. é uma sociedade de economia mista, constituída sob a forma de Sociedade Anônima, de capital autorizado, dotada de personalidade jurídica de direito privado e patrimônio próprio, instituída pela Lei Estadual n.º 11.735/99, de 30 de dezembro de 1999, publicada no Diário Oficial do Estado de Pernambuco. É vinculada à Secretaria de Desenvolvimento Econômico do Estado de Pernambuco, regendo-se pela legislação relativa às sociedades por ações, pela legislação portuária, pelas Leis Federais nºs 13.303/16, de junho de 2016 e 6.404/76, de 15 dezembro de 1976 e Decreto Estadual nº 43.984/16, de 27 de dezembro de 2016, por seu Estatuto Social e demais disposições normativas aplicáveis.

CONSELHO DE ADMINISTRAÇÃO

O Conselho de Administração é o órgão de deliberação estratégica e colegiada da empresa Porto do Recife S.A.. O Conselho de Administração é composto por 07 (sete) membros, eleitos em Assembléia Geral Ordinária.

CONSELHO DE AUTORIDADE PORTUÁRIA

O Conselho de Autoridade Portuária. É um órgão consultivo constituído por entidades diretamente envolvidas na atividade portuária. Atua como um fórum de discussões e sugestões relacionados às atividades e serviços realizados no porto.

CONSELHO FISCAL

O Conselho Fiscal é o órgão permanente de fiscalização, de atuação colegiada e individual e é composto de 03 (três) membros efetivos e igual número de suplentes, eleitos em Assembléia Geral Ordinária.

GOVERNANÇA CORPORATIVA

ESTRUTURA ORGANIZACIONAL

A estrutura organizacional da Porto do Recife S/A pode ser observada no organograma abaixo:

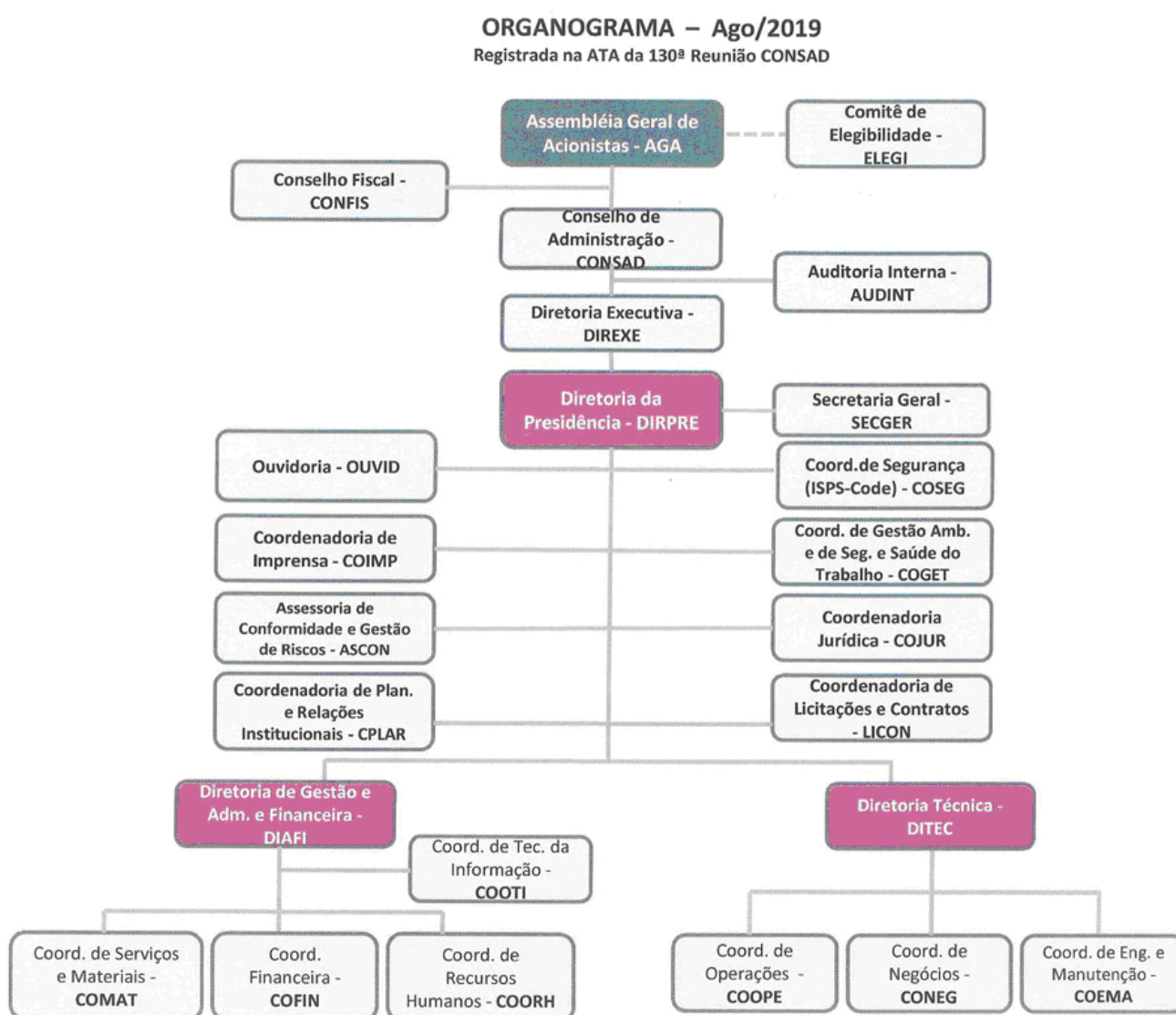

GOVERNANÇA CORPORATIVA

PERFIL ORGANIZACIONAL

RAZÃO SOCIAL: Porto do Recife S/A

CNPJ: 04.417.870/0001-11

NATUREZA JURÍDICA: Sociedade de Economia Mista

RAMO DA ATIVIDADE: Administração da Infraestrutura Portuária

LOCALIZAÇÃO: Praça Comunidade Luso Brasileira - N° 70 - Recife - PE

MISSÃO

Administrar e desenvolver as atividades portuárias com eficiência, proporcionando um ambiente favorável aos seus usuários para logística, competitividade e inovação, promovendo o desenvolvimento econômico do estado, buscando sempre zelar pela sustentabilidade sócioeconômica e ambiental.

VISÃO

Ser reconhecida como Autoridade Portuária em referência de logística, sustentabilidade, competitividade e integridade, de forma a tornar o Porto do Recife uma referência regional.

VALORES

- Ética e transparência
 - Eficiência
 - Logística inteligente
 - Qualidade nos serviços prestados
 - Comprometimento com o negócio
 - Segurança
 - Sustentabilidade
 - Valorização da instituição e dos colaboradores
-

GOVERNANÇA CORPORATIVA

PERFIL DOS EMPREGADOS

99 Funcionários

73 Terceirizados

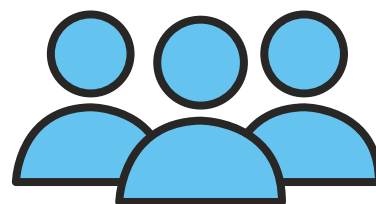

**Total de 172
colaboradores**



07 Estagiários

05 Jovens Aprendizizes



NEGÓCIOS

O Porto do Recife atua na prestação de serviços para atendimento de navios de longo curso e cabotagem para importação e exportação de cargas nacionais e estrangeiras, bem como disponibilização de berços para atracação.

O Porto também tem estrutura para receber navios de cruzeiro e possui um Terminal Marítimo de Passageiros.

Dispõe de uma área de 114 mil m² disponíveis para armazenagem de cargas diversas, dividida em armazéns cobertos (com capacidade de abrigar aproximadamente 60 mil toneladas), pátios de contêineres (que podem receber 6 mil TEUS) e pátios para cargas diversas (com capacidade para 50 mil toneladas). O Porto recifense também tem silos portuários que podem armazenar 25 mil toneladas de grãos, cada um deles e possui, ainda, um armazém de açúcar, com capacidade para armazenagem de 160 mil toneladas do produto.

A movimentação de cargas do Porto é caracterizada principalmente por movimentação de granéis sólidos (trigo, malte de cevada, milho, barrilha, coque de petróleo, entre outros) e cargas gerais (cargas de projeto, contêineres, fertilizantes, clínquer, entre outras), abrangendo, ainda, a exportação de açúcar.

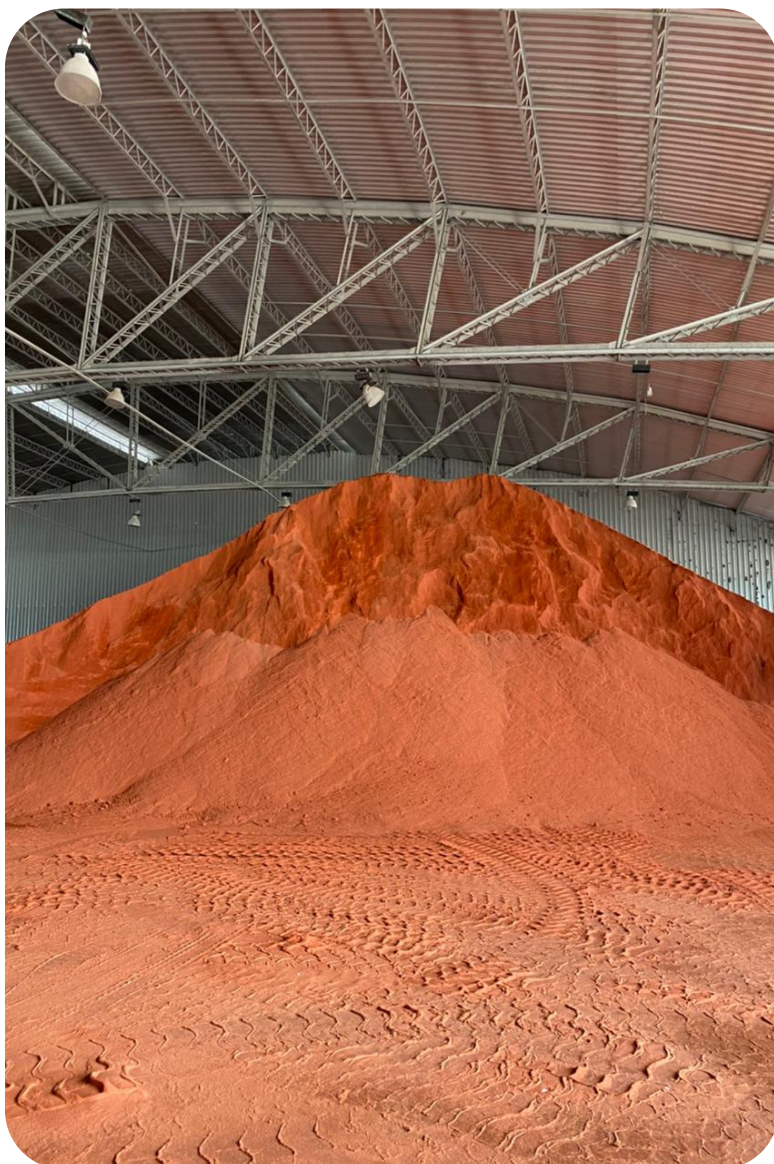

STAKEHOLDERS

Dentro do sistema portuário, a abordagem dos stakeholders é bastante relevante. Os diversos atores (stakeholders) assumem papéis fundamentais e cada um possui um interesse específico, que afeta diretamente a atividade portuária.

A atuação do Porto do Recife S/A é pautada pela seguinte matriz de stakeholders:



DESEMPENHO ECONÔMICO

O ano de 2020 foi registrado como um período de recessão econômica, visto que a pandemia causada pelo Covid-19 afetou todo o mundo.

Diante deste cenário, foi realizado um comparativo percentual da receita mensal entre o ano de 2019 e o ano de 2020. O resultado foi que registramos um aumento na receita mensal durante os meses de Março, Junho, Julho e Novembro, em comparação aos mesmos períodos do ano de 2019.

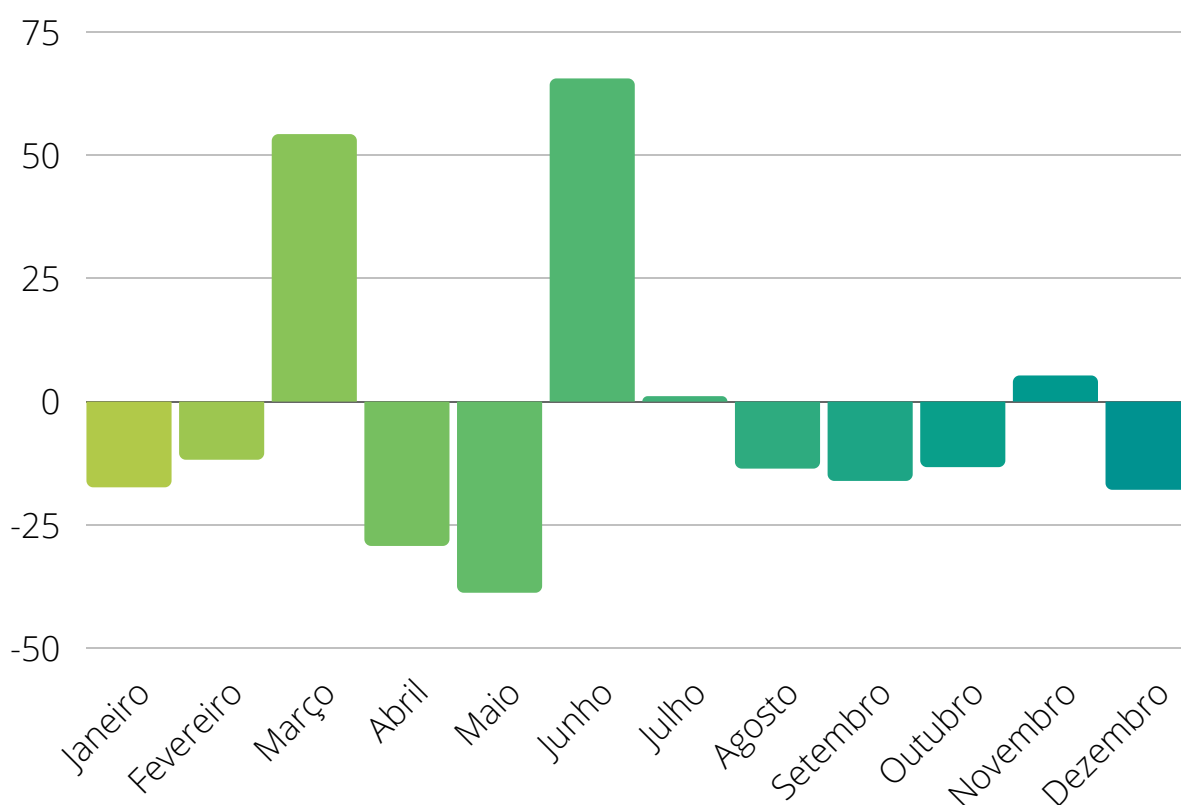

DESEMPENHO OPERACIONAL

• QUANTITATIVO MENSAL DE NAVIOS

No ano de 2020, 268 navios passaram pelo Porto do Recife. O que representa uma diminuição de 25,35% em relação ao ano de 2019. Confira o gráfico abaixo para observar o quantitativo mês a mês:

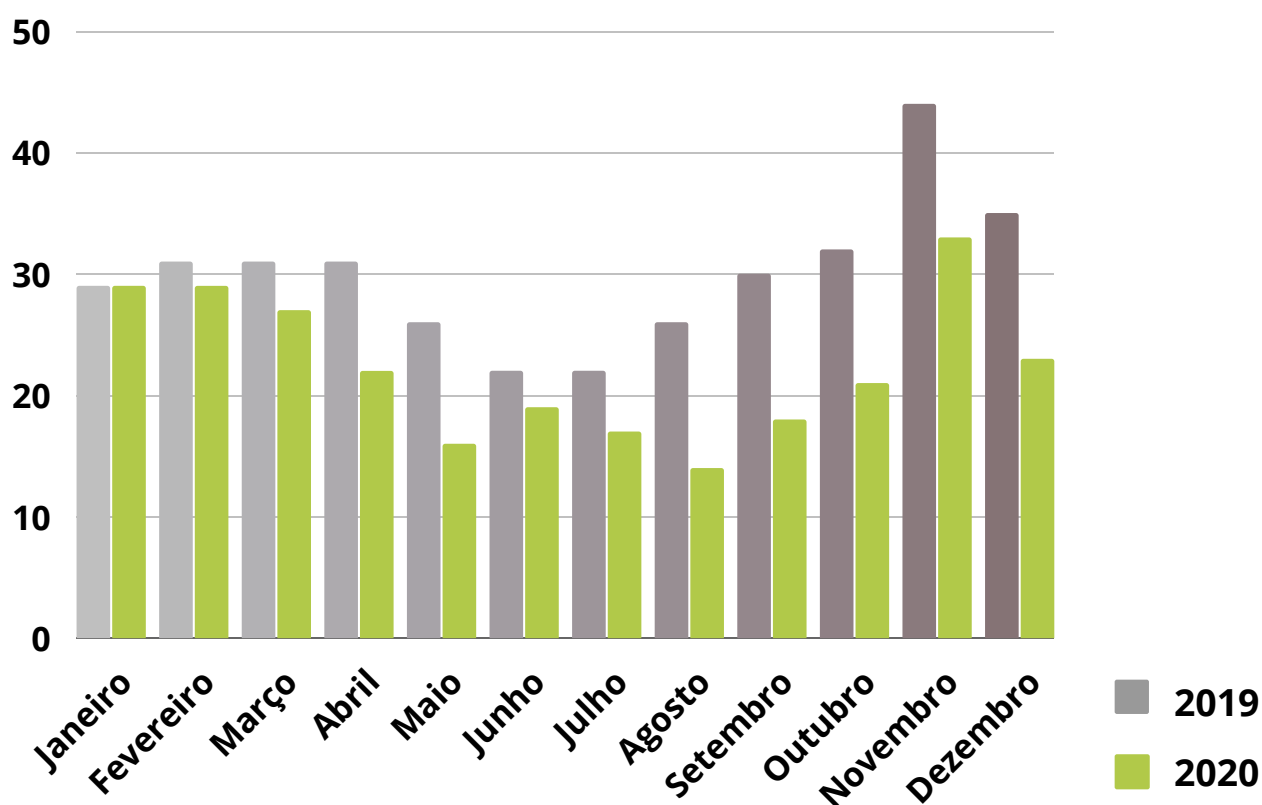

DESEMPENHO OPERACIONAL

- **QUANTITATIVO MENSAL DE CARGAS MOVIMENTADAS**

No ano de 2020, a movimentação total de cargas foi de 1.281.354 toneladas, o que representa uma redução de 9,28% em comparação ao ano anterior. O mês de destaque operacional foi Novembro, que registrou um total de 192.721 toneladas movimentadas.

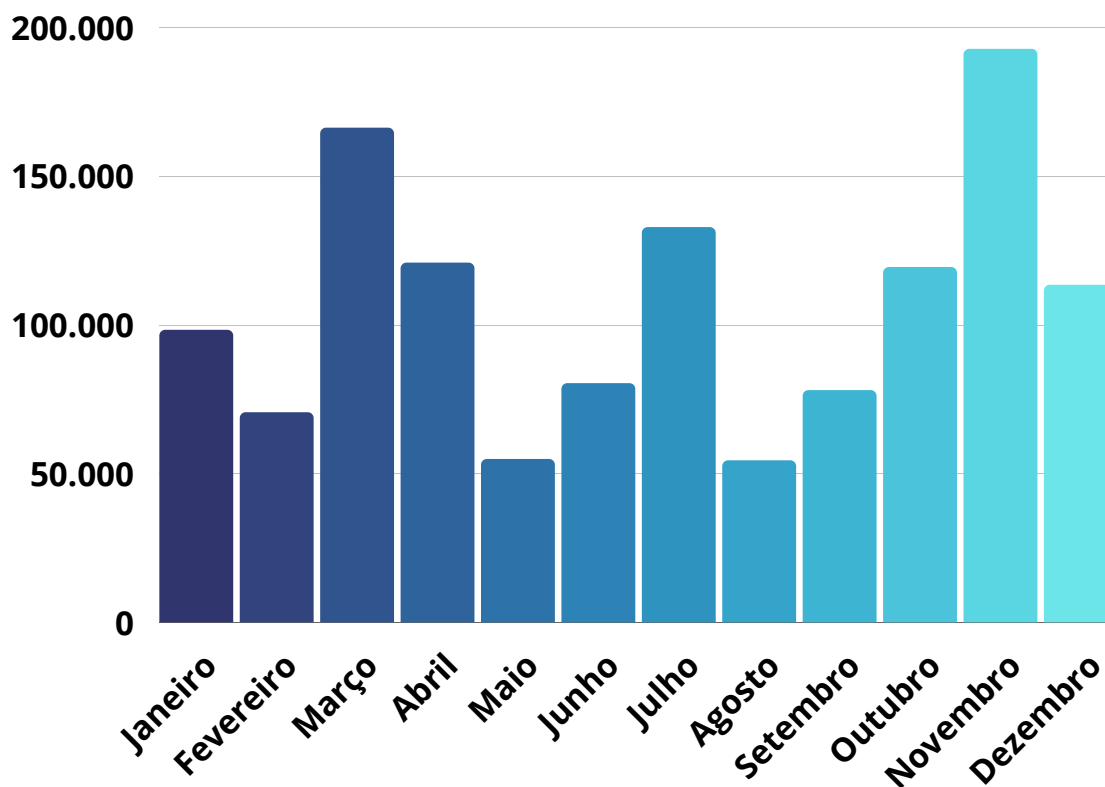

DESEMPENHO OPERACIONAL

- **PERCENTUAL DE CARGAS MOVIMENTADAS POR TIPO**

A carga mais movimentada no ano de 2020 foi a barrilha. Do quantitativo total registrado de cargas movimentadas, 23% foi de barrilha, representando 300.047 toneladas. Em segundo lugar, vem o fertilizante, compreendendo um percentual de 17%, o que corresponde a 220.101 toneladas. Em seguida, está o malte de cevada com um percentual de 16%, representando 210.347 toneladas. Os outros tipos de carga podem ser conferidos no gráfico abaixo.

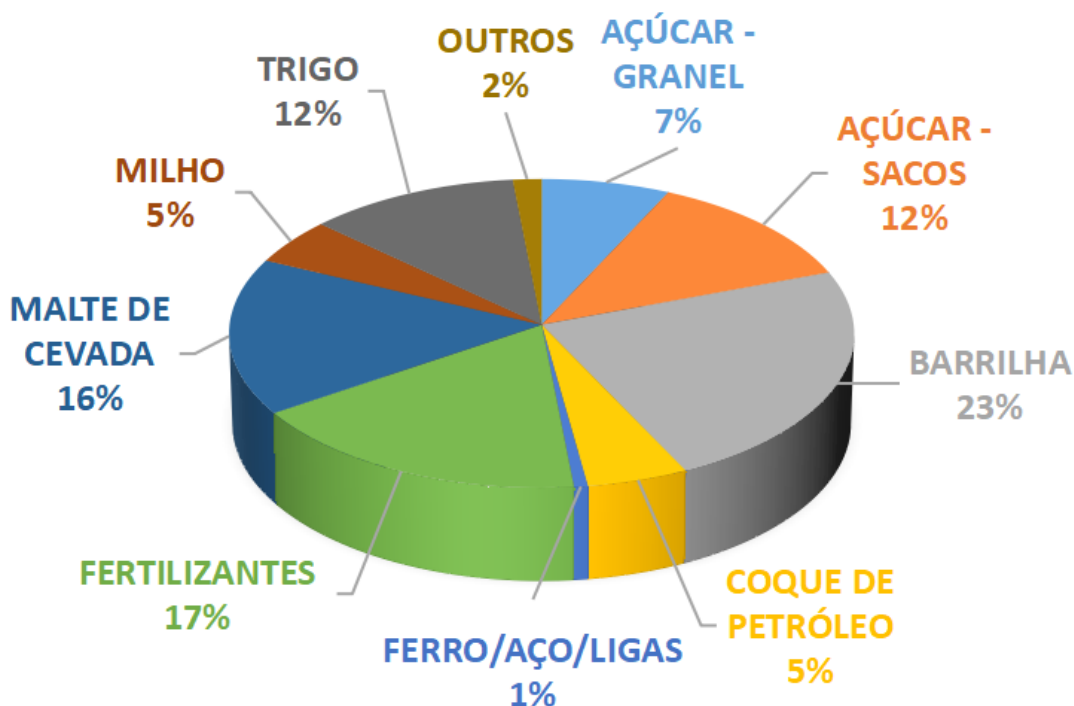

DESEMPENHO OPERACIONAL

- **IMPORTAÇÃO x EXPORTAÇÃO**

Dentre as operações realizadas no ano de 2020, 74,3% referem-se à movimentação de cargas importadas e 25,7% referem-se à exportação. Os produtos exportados pelo Porto do Recife foram: o açúcar e o coque de petróleo. Enquanto que uma maior variedade de produtos chegaram até o Porto, como por exemplo: Barrilha, Ferro, Aço, Fertilizante, Malte de Cevada, Milho, Trigo, entre outros.

Exportação
25.7%



Importação
74.3%

DESEMPENHO OPERACIONAL

- **DESTINO DAS CARGAS**

O açúcar à granel exportado no Porto do Recife teve como destino principal a América do Norte, considerando que 82,56% desse tipo de carga foi levado para o referido continente. Já o açúcar ensacado foi transportado em sua maioria para a África, com um percentual de 84,41%. Por outro lado, o coque de petróleo foi transportado em sua totalidade para a América do Sul.

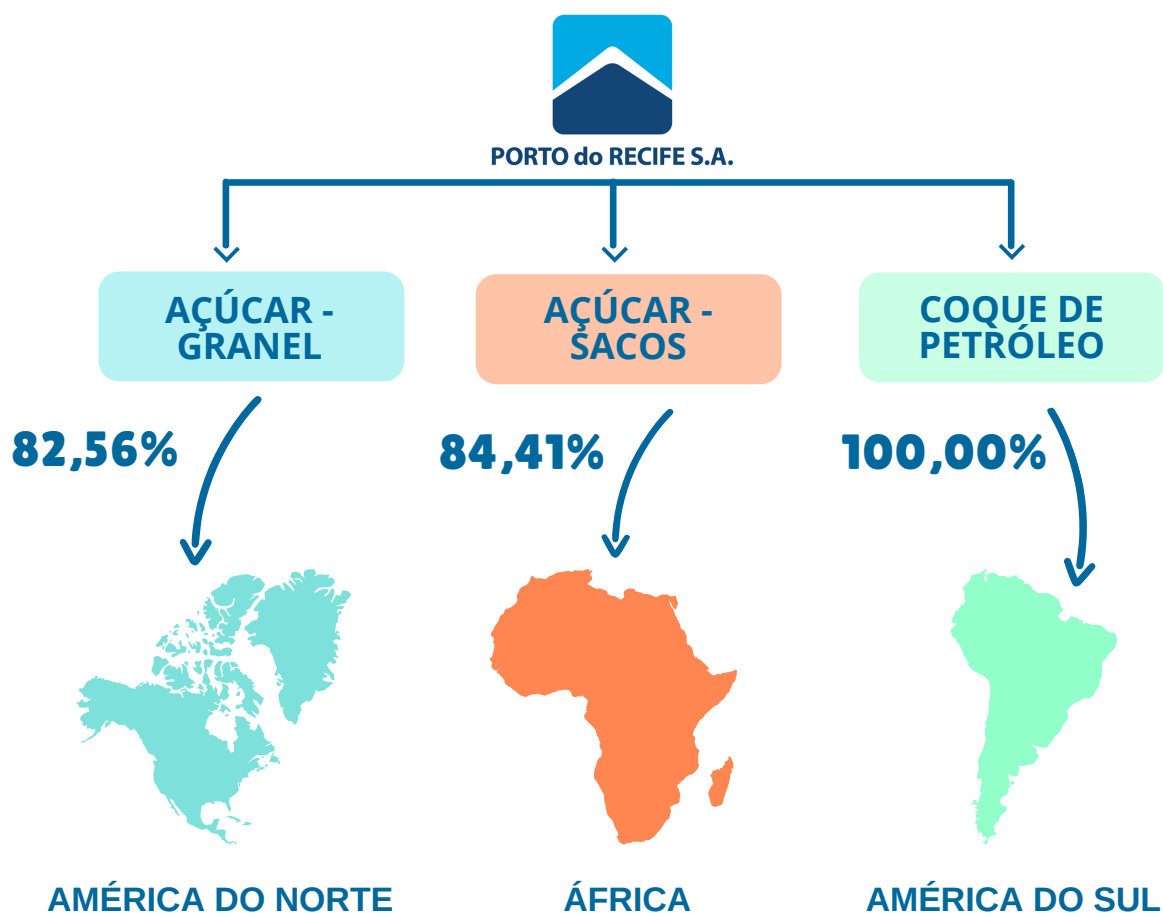

DESEMPENHO OPERACIONAL

• ORIGEM DAS CARGAS

Com relação à barrilha, que foi a carga mais movimentada no ano de 2020, foi registrado que 41,83% que chegou ao Porto do Recife foi proveniente da Ásia. Do total dos fertilizantes importados, que corresponde a 220.101 toneladas, 46,78% foram originados na Europa. Já os países do Mercosul foram responsáveis pela maioria de trigo e de malte de cevada recebidos, com um percentual de 74,80 e 80,14%, respectivamente, do total concernente ao tipo da carga. Além disso, o Mercosul foi responsável por todo o milho recebido no ano de 2020.

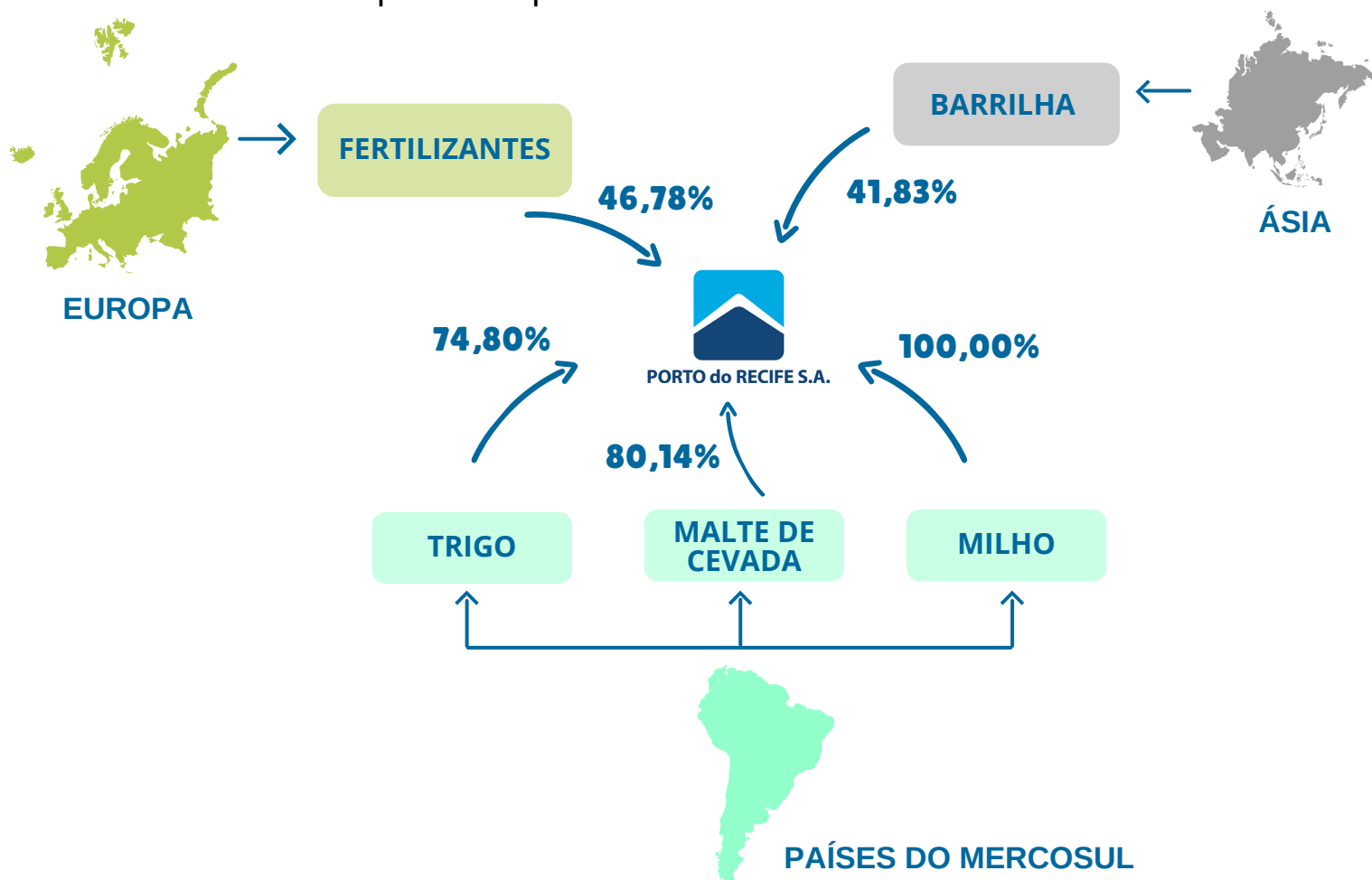

DESEMPENHO OPERACIONAL

- ## NAVIOS DE PASSAGEIROS

No ano de 2020, apenas 7 navios de passageiros atracaram no Porto do Recife. Essas embarcações foram recebidas durante os meses de Janeiro, Fevereiro e Março. Devido à pandemia ocasionada pelo COVID-19, no restante dos meses não foi realizada a atracação de nenhum navio de cruzeiro.

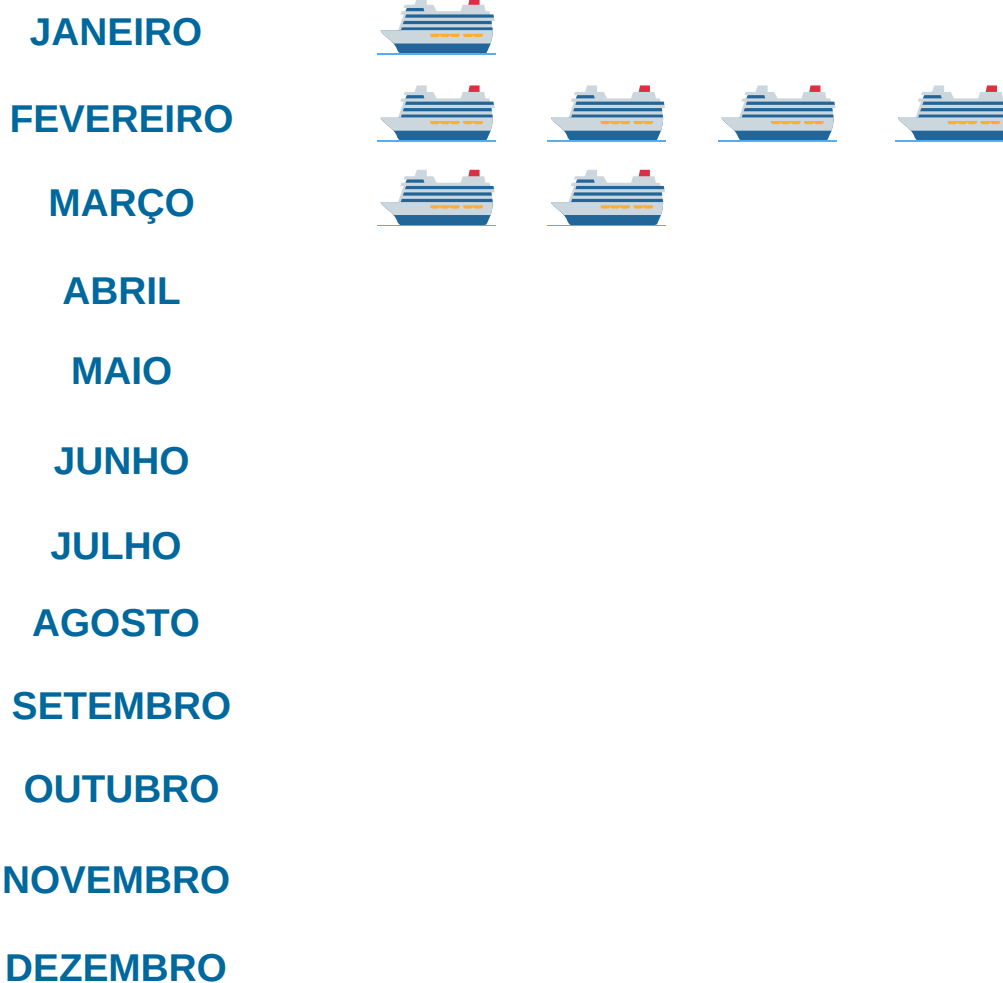

GERENCIAMENTO AMBIENTAL

Ciente da importância das políticas para a melhoria da qualidade ambiental, a Porto do Recife S/A instituiu, em atendimento à Portaria SEP nº 104/2009, da Secretaria Especial de Portos, a Gerência de Gestão Ambiental e de Segurança e Saúde no Trabalho, sendo a área responsável pelo monitoramento dos aspectos e impactos ambientais decorrentes das operações portuárias realizadas nesta Porto. O setor é composto por técnicos com formação na área ambiental e de segurança do trabalho, sendo diretamente supervisionado pela Presidência do Porto. Em 2019, o setor alterou seu status para Coordenadoria de Gestão Ambiental e de Segurança e Saúde no Trabalho.



DESEMPENHO AMBIENTAL

INDICADORES AMBIENTAIS

A Porto do Recife S/A utiliza indicadores ambientais, estabelecidos pela ANTAQ através do Índice de Desempenho Ambiental (IDA), através de abordagens precaucionais e educativas, buscando contribuir para a minimização dos tradicionais impactos negativos característicos das atividades portuárias. Ao todo são 21 indicadores atendidos, conforme o quadro abaixo:

Indicador de Desempenho Ambiental

Auditoria Ambiental	Ações de Promoção de Saúde	Ações de Promoção de Segurança do Trabalho
Ações de Promoção de Educação Ambiental	Agenda Ambiental Institucional	Banco de dados Meteorológicos - Climatológicos
Controle no Abastecimento de Navios de Pequeno Porte	Controle dos Arrendatários e Operadores	Controle dos Custos Ambientais
Controle da Qualidade da Água Potável	Divulgação das Ações Ambientais	Fornecimento de energia para embarcações
Gerenciamento de Resíduos Sólidos	Licenciamento	Monitoramento de Cargas Perigosas
Monitoramento de Acidentes Ambientais	Planos e Programas	Prevenção de Riscos e Atendimento de Emergência
Qualificação dos técnicos	Retirada de Resíduos das e Embarcações	Treinamentos e Capacitações Ambientais

DESEMPENHO AMBIENTAL

COMPROMISSO

O Porto do Recife tem o compromisso com a melhoria contínua da gestão ambiental em todos os níveis organizacionais, desde negócios até responsabilidades. Nosso objetivo é ser uma empresa que aplica os princípios da gestão ambiental para obter a melhoria contínua e o desenvolvimento sustentável.

POLÍTICA AMBIENTAL

- Cumprir a legislação ambiental e outros requisitos aplicáveis aos seus processos e serviços;
- Promover a melhoria ambiental contínua e o desenvolvimento sustentável, aplicando os princípios do gerenciamento ambiental e indicadores de desempenho ambiental;
- Prover e apoiar o treinamento em gestão ambiental, respeito ao meio ambiente e responsabilidade de desempenho ambiental para os seus colaboradores;
- Atuar com responsabilidade social, procurando atender as necessidades ambientais de suas comunidades e promovendo o uso responsável dos recursos naturais;
- Buscar a prevenção da poluição, bem como realizar reciclagem em seus processos e serviços, quando tecnicamente viáveis e economicamente justificáveis.

DESEMPENHO AMBIENTAL

CONSUMO DE ÁGUA

O consumo total de água registrado em 2020 foi de 45.311 m³. O mês onde ocorreu maior consumo foi em Março, com um quantitativo de 5680 m³. Por outro lado, o mês onde ocorreu menos consumo de água foi em Maio, com um valor de 2477 m³.

No gráfico abaixo, cada gota equivale a aproximadamente 500 m³:

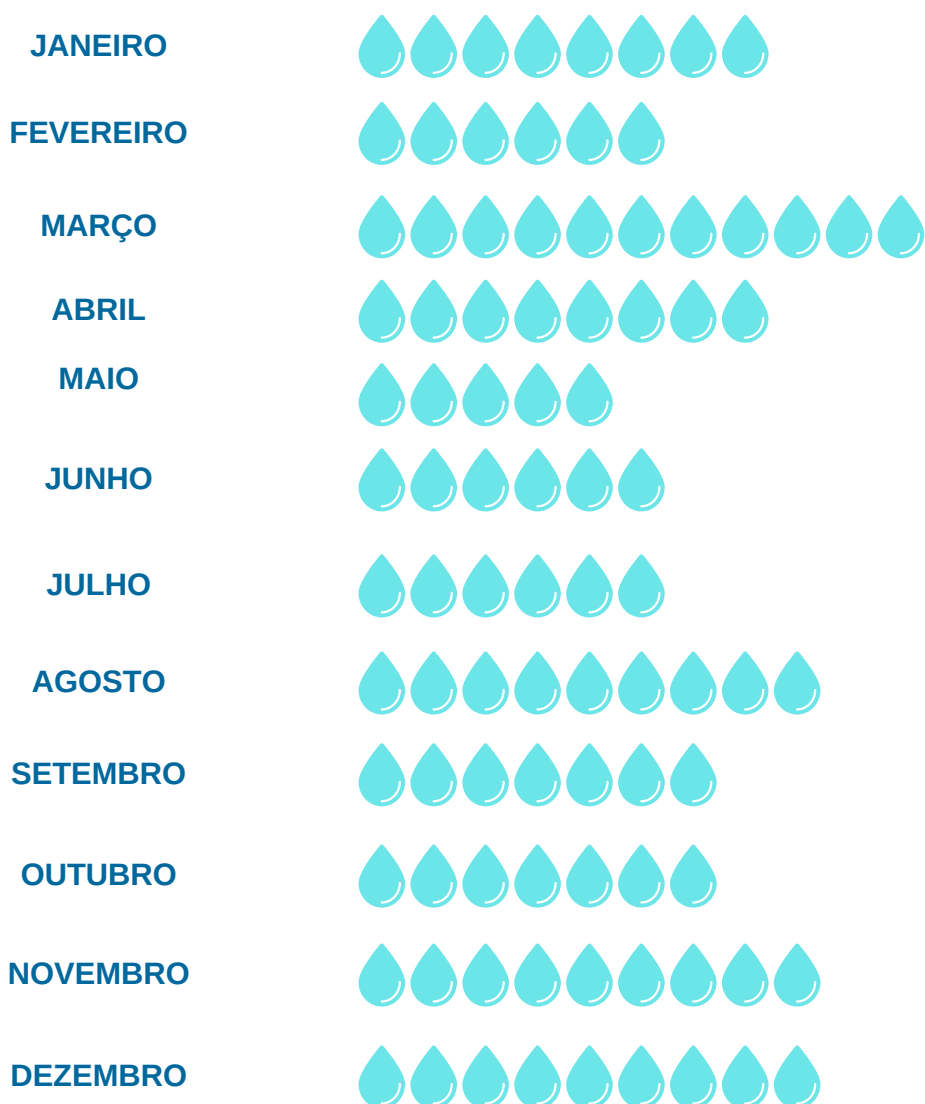

DESEMPENHO AMBIENTAL

CONSUMO DE ENERGIA

O consumo total de energia ocorrido em 2020 foi de 811.056,7 KWh. No mês de Março foi registrado o maior consumo mensal de energia, contabilizando 94.271,15 KWh. Já o mês de Janeiro registrou o menor consumo mensal, com um valor de 45.601,46 KWh. Cada lâmpada abaixo representa, aproximadamente, 10.000 KWh.



DESEMPENHO AMBIENTAL

RESÍDUOS SÓLIDOS

Para uma melhor leitura, os resíduos foram separados em 04 tipos, conforme indicado abaixo, gerando um gráfico do quantitativo de cada tipo de resíduo gerado em 2020.

EMBARCAÇÕES

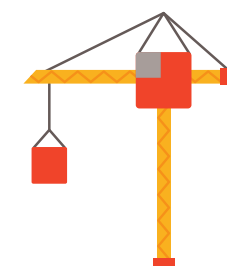

ADMINISTRAÇÃO
DO PORTO

VARRIÇÃO E
CAPINAÇÃO



Varrição e Capinação
25%

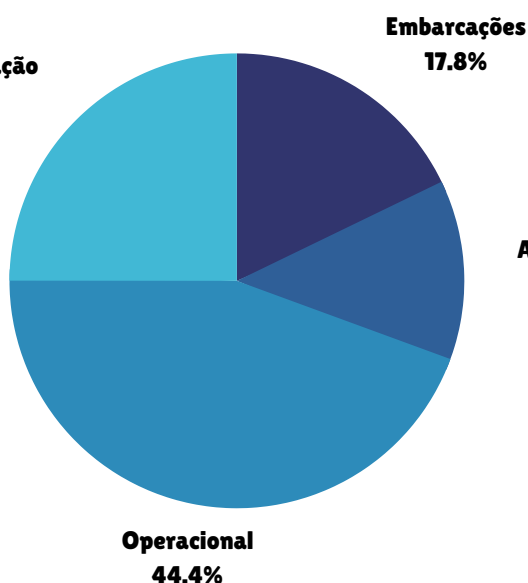

Administração do Porto
12.8%

DESEMPENHO AMBIENTAL

PLANOS E PROGRAMAS

As preocupações com os possíveis impactos gerados pelas atividades portuárias realizadas motivam o desenvolvimento e implantação de medidas que visam gerenciar as ações mitigatórias e preventivas dos possíveis impactos ambientais, pautados na implantação de planos e programas que reforçam a diminuição das consequências das atividades realizadas.

A partir da identificação dos aspectos ambientais, desenvolvemos Planos e Programas Ambientais com o objetivo de monitorar e controlar os possíveis impactos ambientais, oferecendo subsídios para uma gestão ambiental portuária eficaz.

PLANO DE GERENCIAMENTO DE RESÍDUOS SÓLIDOS (PGRS)

O objetivo do PGRS é descrever os procedimentos para a realização do gerenciamento dos resíduos sólidos sob responsabilidade da Administração do Porto do Recife.

PLANO DE EMERGÊNCIA INDIVIDUAL (PEI)

O PEI tem por objetivo estabelecer as ações à serem realizadas em eventuais situações de emergência de vazamentos de óleo, que tenham potencial para afetar a integridade das pessoas, causarem danos ao patrimônio e/ou gerar impactos no meio ambiente. O Plano foi elaborado apresentando uma abordagem estrutural compatível com as características das atividades realizadas no Porto do Recife.

DESEMPENHO AMBIENTAL

PLANOS E PROGRAMAS

PLANO DE CONTINGÊNCIA EM EVENTOS DE SAÚDE PÚBLICA

Este Plano tem por finalidade traçar estratégias de enfrentamento de Emergências de Saúde Pública, no sentido de prevenir e proteger a população portuária aos perigos e ameaças identificados. O referido Plano visa também conhecer o perfil de risco da localidade e o desenvolvimento das capacidades básicas de vigilância e resposta no Porto do Recife de modo a ter um sincronismo nas informações e ações.

PLANO DE CONTROLE DE FAUNA SINANTRÓPICA

Este Plano visa prevenir, controlar e combater as pragas existentes no Porto de Recife, permitindo que a área portuária permaneça livre de animais que compõem fauna potencialmente transmissora de doenças, cuja presença também pode levar ao comprometimento da infraestrutura e das cargas movimentadas.

PROGRAMA DE EDUCAÇÃO AMBIENTAL

Tem como objetivo implementar ações destinadas à sensibilização sobre o meio ambiente para a população da área portuária e a comunidade do entorno, de forma que os mesmos possam contribuir o desenvolvimento de valores ambientais e fortalecimento dos processos ambientais do Porto do Recife

DESEMPENHO AMBIENTAL

PLANOS E PROGRAMAS

PLANO DE POTABILIDADE DA ÁGUA

Este Plano contempla o serviço de engenharia agrônômica para limpeza, desinfecção, fornecimento de laudos microbiológicos, medição diária do teor do cloro residual livre e ph dos reservatórios de água existentes no Porto.

PLANO DE CONTROLE AMBIENTAL (PCA)

O PCA apresenta os mecanismos para prevenir, controlar e monitorar os impactos ambientais decorrentes de poluições nocivas e/ou perigosas originadas das atividades portuárias nas áreas sob responsabilidade do Porto do Recife

DESEMPENHO AMBIENTAL

AÇÕES E BOAS PRÁTICAS

Além dos programas e planos apresentados, em cumprimento às exigências e conformidades legais, o Porto do Recife estabeleceu ações que complementam as boas práticas na busca pela eficiência na gestão ambiental portuária, conforme apresentado à seguir:

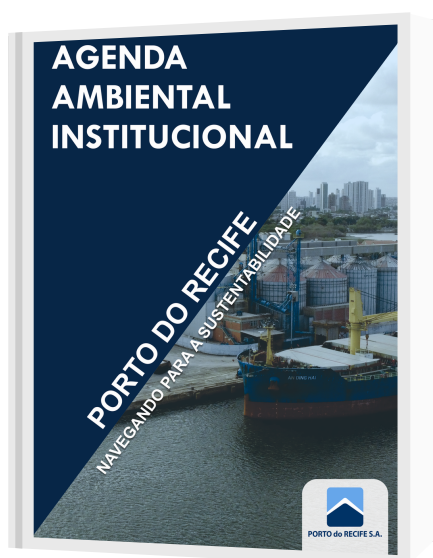

Agenda Ambiental Institucional

Elaboração da Agenda Ambiental Institucional, objetivando estabelecer um conjunto de ações integradas, implantando instrumentos necessários para prevenção e controle de possíveis impactos ambientais.



Monitoramento climatológico

Aquisição de estação meteorológica, visando criar um banco de dados, através das informações obtidas sobre a climatologia da área do Porto do Recife.

DESEMPENHO AMBIENTAL

AÇÕES E BOAS PRÁTICAS

Acordo de Cooperação Técnica com a UFPE



Acordo de Cooperação Técnica firmado entre o Porto do Recife e a Universidade Federal de Pernambuco. O Acordo assinado entre as duas instituições visa incentivar o desenvolvimento de conhecimento técnico-científico aplicado às atividades portuárias. Além de viabilizar o uso das instalações de acostagem para a embarcação, o Porto do Recife contará com o auxílio de estudantes da universidade pernambucana na elaboração de projetos ambientais e estruturais no terminal.



Aquisição de drone

Buscando realizar monitoramentos com mais eficiência, agilidade e amplitude, foi adquirido um drone para auxiliar as fiscalizações realizadas na área portuária.

DESEMPENHO AMBIENTAL

AÇÕES E BOAS PRÁTICAS

Covid-19

Elaboração de campanhas de esclarecimento sobre o COVID-19 através da intranet, distribuição de cartazes, panfletos, fixação de cartazes nos locais de tráfego de pessoas.

INFORMATIVO E RECOMENDAÇÕES SOBRE COVID-19 AOS TRABALHADORES PORTUÁRIOS

FORMAS DE CONTATO

- Contato pessoal próximo, com tosse ou espirros, como ocorre no contato de rotina.
- Contato com superfícies compartilhadas, como maçanetas.
- Distância de tosse, espirros, fezes ou urina.

SINTOMAS

- Febre alta
- Tosse seca
- Dificuldade de respirar
- Fadiga
- Dor de garganta

FORMAS DE PREVENÇÃO

- Evitar sair de casa com água e sabão, principalmente água sabonada e álcool.
- Evitar aglomerações de pessoas, principalmente quando estiver doente.
- Evitar tocar em olhos, nariz ou boca.
- Evitar tocar em objetos ou superfícies que possam estar contaminadas.
- Evitar tocar em superfícies que possam estar contaminadas.
- Evitar tocar em superfícies que possam estar contaminadas.

ATENDIMENTO NO PERÍODO DE PANDEMIA

- Use máscara e evite tocar na área do nariz.
- Evite tocar em superfícies compartilhadas, como maçanetas e corrimãos.
- Evite tocar em superfícies compartilhadas, como maçanetas e corrimãos.
- Evite tocar em superfícies compartilhadas, como maçanetas e corrimãos.

O Porto do Recife entende que a sua saúde é prioridade, então previna-se!

SEMPRE QUE PUDER, LAVE SUAS MÃOS, SIGA AS INSTRUÇÕES:

HIGIENIZE, COM FREQUÊNCIA, O INTERIOR DO VEÍCULO, SAIBA COMO:

Você pode utilizar uma solução de sabão neutro e água ou água sanitária diluída na água para higienizar cabine, volante, bancos e carpetes. Mas é preciso ter cuidado em retirar esses produtos com um pano seco.

UMA CAMPANHA DO PORTO DO RECIFE E SEST SENAT

RECOMENDAÇÕES GERAIS AOS SERVIDORES E TRABALHADORES PORTUÁRIOS E DE EMBARCAÇÕES - COVID-19

HIGIENIZE AS MÃOS COM FREQUÊNCIA

Quando não tiver a possibilidade de lavar as mãos com água e sabão e as mãos não estiverem visivelmente sujas, utilize álcool em gel.

UTILIZAÇÃO DE EPIs

O Ministério da Saúde recomenda a utilização de máscaras para todos.

ENQUETA RESPIRATÓRIA

- Utilize lenço de papel descartável para higiene nasal;
- Cobrir nariz e boca quando espirrar ou tossir;
- Higienizar as mãos após tossir ou espirrar.

HIGIENIZE, COM FREQUÊNCIA, O INTERIOR DA EMBARCAÇÃO

Você pode utilizar uma solução de sabão neutro e água ou água sanitária diluída na água para higienizar cabine. Mas é preciso ter cuidado em retirar esses produtos com um pano seco.

O Porto do Recife entende que a sua saúde é prioridade, então previna-se!

Higienize suas mãos com o álcool em gel antes de utilizar o caixa eletrônico!

COGET - COORDENADORIA DE GESTÃO AMBIENTAL E DE SEGURANÇA E SAÚDE NO TRABALHO

O USO DE MÁSCARAS É OBRIGATÓRIO NO PORTO DO RECIFE

THE USE OF MASKS IS REQUIRED AT PORTO DO RECIFE

Decreto nº 48.969 de 2020
Lei nº 14.019 de 2020

COGET - COORDENADORIA DE GESTÃO AMBIENTAL E DE SEGURANÇA E SAÚDE NO TRABALHO

ATENÇÃO

FICA OBRIGATÓRIA A AFERIÇÃO DA TEMPERATURA CORPORAL PARA TER ACESSO AO PORTO DO RECIFE

Se a temperatura for igual ou maior que 37,9°, o acesso não será permitido.

COGET - COORDENADORIA DE GESTÃO AMBIENTAL E DE SEGURANÇA E SAÚDE NO TRABALHO

HIGIENIZE AQUI SUAS MÃOS!

COGET - COORDENADORIA DE GESTÃO AMBIENTAL E DE SEGURANÇA E SAÚDE NO TRABALHO

LAVE BEM AS MÃOS COM ÁGUA E SABONETE LÍQUIDO!

COGET - COORDENADORIA DE GESTÃO AMBIENTAL E DE SEGURANÇA E SAÚDE NO TRABALHO

DESEMPENHO AMBIENTAL

AÇÕES E BOAS PRÁTICAS

Covid-19

Foram realizadas adaptações no faixa do Cais para os portuários intensificarem a higienização das mãos, tais como:

- Instalação de lavatórios móveis no Cais, próximo as operações portuárias;
- Instalação de lavatórios na parte externa dos banheiros.



DESEMPENHO AMBIENTAL

AÇÕES E BOAS PRÁTICAS

Covid-19

Foram instalados em todos os pontos de entrada no Porto, dispensadores de álcool em gel para intensificar a higienização das mãos.

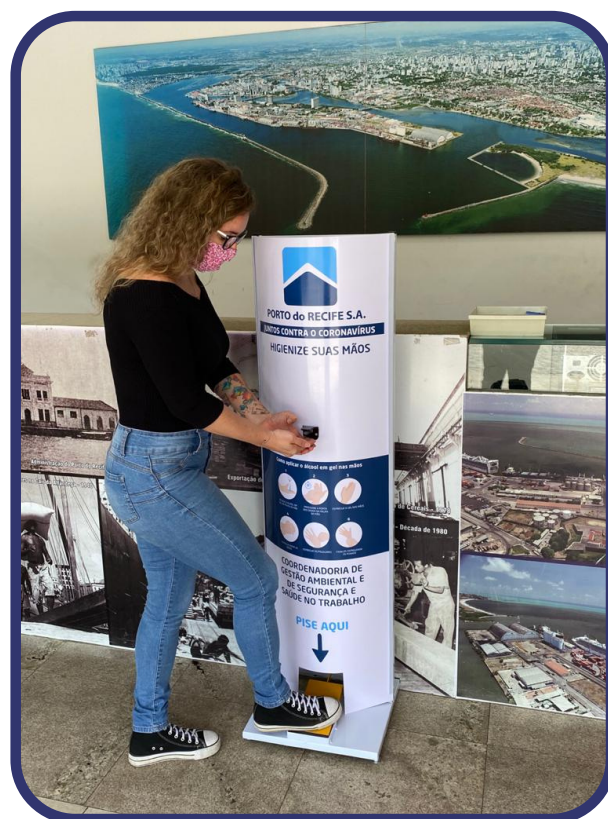

DESEMPENHO AMBIENTAL

AÇÕES E BOAS PRÁTICAS

Covid-19

Foram realizadas adaptações no auditório e nos refeitórios para manter o distanciamento social.



Procedimentos de Utilização da Copa

- Não esqueça de sua higiene**
 - ☒ Pare com os apertos de mãos e use métodos de sanatização sem contato
 - ☒ Lave suas mãos quando chegar no refeitório
 - ☒ Desinfete superfícies como maçanetas e mesas
 - ☒ Evite tocar em seu rosto e cubra sua boca ao tossir e espiralar
- Limite desse refeitório é de 02 pessoas**
 - ⓘ Observe as sinalizações na mesa
 - ☒ Quando acabar de almoçar, não permaneça no ambiente, ceda vaga para outro funcionário
 - ☒ Não compartilhe objetos pessoais, como talheres, copos e toalhas.

Mantenha nosso ambiente de trabalho seguro, a responsabilidade também é sua.

SECRETARIA DE GESTÃO AMBIENTAL E SAÚDE E SEGURANÇA NO TRABALHO

Procedimentos de Utilização do Refeitório

- Não esqueça de sua higiene**
 - ☒ Pare com os apertos de mãos e use métodos de sanatização sem contato
 - ☒ Lave suas mãos quando chegar no refeitório
 - ☒ Desinfete superfícies como maçanetas e mesas
 - ☒ Evite tocar em seu rosto e cubra sua boca ao tossir e espiralar
- Limite desse refeitório é de 09 pessoas**
 - ⓘ Observe as sinalizações na mesa
 - ☒ Quando acabar de almoçar, não permaneça no ambiente, ceda vaga para outro funcionário
 - ☒ Não compartilhe objetos pessoais, como talheres, copos e toalhas.

Mantenha nosso ambiente de trabalho seguro, a responsabilidade também é sua.

SECRETARIA DE GESTÃO AMBIENTAL E SAÚDE E SEGURANÇA NO TRABALHO

Procedimentos de Utilização do Auditório

Capacidade máxima desse auditório é de 35 pessoas

- ☒ 31 pessoas sentadas
- ☒ 03 palestrantes
- ☒ 01 pessoa de apoio som e imagem
- ☒ Higienize as mãos antes de entrar
- ⓘ Observe as sinalizações nas cadeiras
- ☒ Use métodos de saudação sem contato
- ☒ Evite tocar em seu rosto e cubra sua boca ao tossir e espiralar
- ☒ Obrigatório o uso de máscaras

Mantenha nosso ambiente de trabalho seguro, a responsabilidade também é sua.

SECRETARIA DE GESTÃO AMBIENTAL E SAÚDE E SEGURANÇA NO TRABALHO

DESEMPENHO AMBIENTAL

AÇÕES E BOAS PRÁTICAS

Covid-19

Para a proteção para o trabalhador, foram distribuídos:

- Kit's de máscaras e álcool líquido;
- Máscaras faceshild para as funções que exercem atendimento ao público

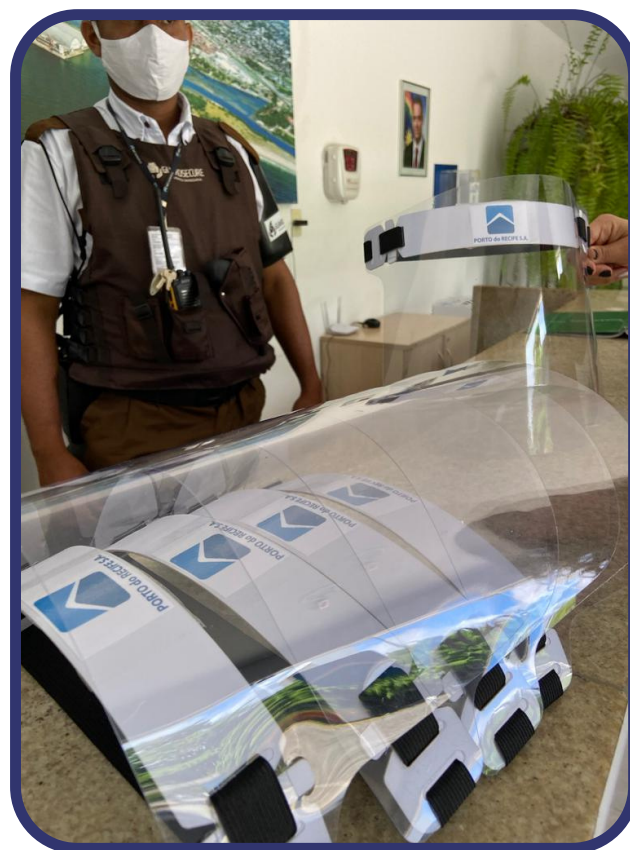

DESEMPENHO AMBIENTAL

AÇÕES E BOAS PRÁTICAS

Covid-19

Foram realizados treinamentos para melhor atender as reestruturações:

- Treinamento de utilização de vestimentas apropriadas para limpeza e desinfecção de emergências de saúde pública com alto contágio;
- Treinamento de Limpeza e desinfecção – Serviços gerais;
- Treinamento de utilização dos Termômetros infravermelho - Vigilantes



*Em alguns registros fotográficos, as pessoas ainda não utilizavam a máscara de proteção, visto que ainda não havia Decreto do Estado estabelecendo o uso obrigatório de máscaras durante a pandemia ocasionada pelo Covid-19.

DESEMPENHO AMBIENTAL

AÇÕES E BOAS PRÁTICAS

Covid-19

É realizada diariamente a higienização do ambiente de trabalho em locais de maior contato e quando necessário são realizadas desinfecções dos ambientes



SAÚDE E SEGURANÇA

O Porto do Recife busca zelar pela integridade física de todas as pessoas que circulam em suas instalações, ciente dos riscos inerentes às atividades portuárias – caracterizada por operações robustas, que envolvem cargas de diversas naturezas, trabalho em altura e equipamentos pesados, entre outros fatores de risco.

Em 2020, o compromisso com a segurança foi evidenciado pelo reforço na cultura de segurança interna, adequações das instalações e gerenciamento de equipamentos, bem como revisão de procedimentos operacionais, objetivando mitigar possíveis riscos, além de ampliar a sensibilidade dos profissionais em relação ao tema.

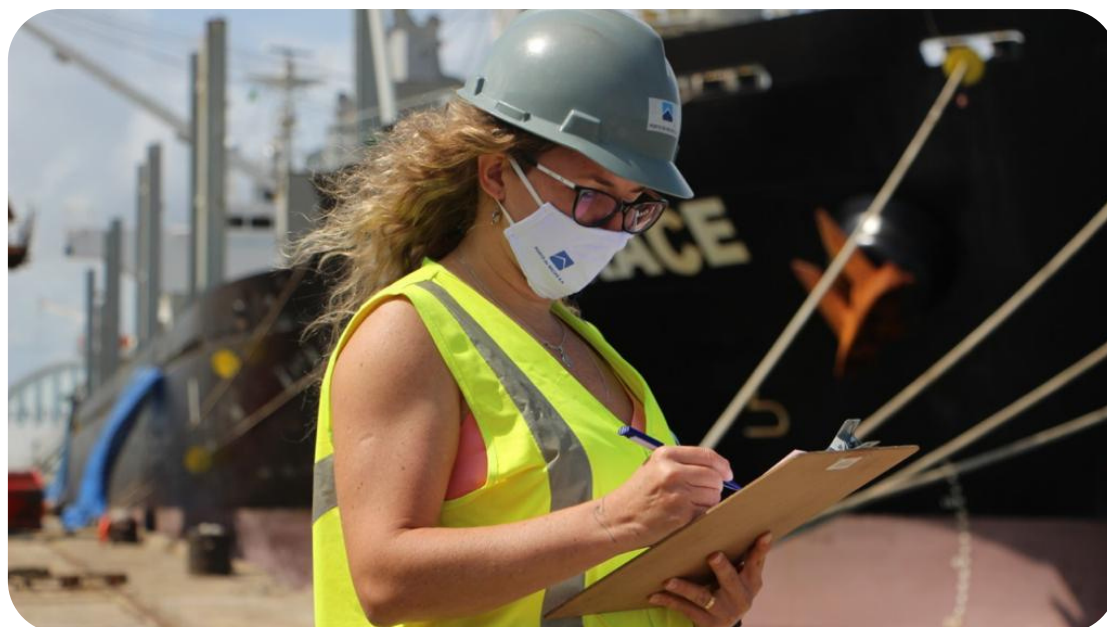

SAÚDE E SEGURANÇA

ESTATÍSTICAS

Conforme o artigo 19 da Lei Federal 8.213/91, acidente de trabalho é aquele que decorre do exercício profissional e que causa lesão corporal ou perturbação funcional, podendo provocar a perda ou redução, permanente ou temporária, da capacidade para o trabalho.

Abaixo é possível verificar a relação de acidentes de trabalho, os tipos e dados referentes a hora trabalhada, frequência e gravidade de toda a comunidade portuária .



Ocorrências de Segurança

Acidentes Registrados		Porto	OGMO	Arrendatários
Número de Acidentes Trabalho (Típicos)	Homens	0	6	1
	Mulheres	0	0	0
Número de Acidentes de Trajeto	Homens	0	0	0
	Mulheres	0	0	0
Horas Homens Trabalhada (HHT)		172.032	256.314	178.890
Taxa de Frequência		0	23,40	15,3
Taxa de Gravidade		0	570,00	1,4

Perfil dos Acidentes	Porto	OGMO	Arrendatários
Com afastamento	0	3	1
Sem afastamento	0	3	0

SAÚDE E SEGURANÇA

PLANOS E PROGRAMAS

A segurança no ambiente portuário é um fator que deve ser conquistado através da prevenção, do planejamento, do controle e do preparo do trabalhador para atuação em diferentes ambientes.

Em relação à Saúde e Segurança do Trabalhador, o Porto possui os seguintes Planos e Programas:

PLANO DE CONTROLE DE EMERGÊNCIAS (PCE)

O PCE, tem por objetivo eliminar dentro das instalações portuárias e retroportuárias (zonas primária e secundária) do Porto do Recife, todas as situações consideradas de risco, utilizando para isso, todos os recursos existentes e disponíveis (equipamentos e procedimentos), para que sejam minimizadas em caso de acidentes as suas conseqüências, proporcionando de imediato, um pronto atendimento às vítimas, bem como uma rápida normalização da situação.

PROGRAMA DE PREVENÇÃO DE RISCOS AMBIENTAIS (PPRA)

Estabelece medidas que visam a eliminação, redução ou controle de riscos existentes nos ambientes de trabalho (causados por agentes físicos, químicos ou biológicos, em prol da preservação da integridade física e mental do trabalhador). A NR-9 determina a obrigatoriedade de elaboração e implementação do PPRA por todos os empregadores e instituições que admitam trabalhadores como empregados.

SAÚDE E SEGURANÇA

PLANOS E PROGRAMAS

PROGRAMA DE CONTROLE MÉDICO E SAÚDE OCUPACIONAL (PCMSO)

O PCMSO tem por objetivo promover, com base nos riscos identificados no PPRA, o monitoramento e preservação da Saúde Ocupacional através de realização dos exames admissionais, periódicos, demissionais, mudança de função, retorno ao trabalho;

PROGRAMA DE SAÚDE E SEGURANÇA DO TRABALHADOR

Diante das atividades desenvolvidas nas operações portuárias, é necessária especial atenção e cuidados dos trabalhadores para prevenção de acidentes, bem como o incentivo aos cuidados pessoais e de higiene. Para isso, são realizadas campanhas conscientização, prevenção, que são realizadas visando a melhoria de segurança e saúde do trabalhador portuário.

PLANO DE AJUDA MÚTUA (PAM)

O PAM é um plano de segurança que objetiva a prevenção, mitigação e o controle de emergências que possam ocorrer na área do porto organizado ou em áreas comuns do porto, incentivando a atuação cooperativa e de forma organizada.

SAÚDE E SEGURANÇA

AÇÕES E BOAS PRÁTICAS

São realizadas ações e treinamentos de saúde e segurança do trabalho, a fim de realizar a conscientização e capacitação de todos, durante o desempenho de suas funções.



Comissão Interna de Prevenção e Acidentes (CIPA)

A Comissão Interna de Prevenção de Acidentes tem por objetivo realizar a prevenção de acidentes e doenças decorrentes do trabalho, de modo a tornar compatível permanentemente o trabalho com a preservação da vida e a promoção da saúde do trabalhador.

CAMPANHA DE VACINAÇÃO NACIONAL CONTRA GRIPE

O Ministério da Saúde inclui os trabalhadores portuários na Campanha de Vacinação Nacional contra gripe.

DATA: 27 E 28 DE ABRIL
HORÁRIO: 8H-12H

LOCAL:
AUDITÓRIO DO PORTO
PRÉ-GATE (CAMINHONEIROS E ARRENDATÁRIOS)
OGMO RECIFE
SINDESTIVA-PE

QUEM PODE SE VACINAR?
Colaboradores do Porto, Arrendatários, caminhoneiros, trabalhadores portuários e empresas prestadoras de serviço no Porto.

O QUE É NECESSÁRIO?
Carteirinha de vacinação, comprovação de trabalho no porto (ex: crachá) e documento com foto

GOGET - Coordenadoria de Gestão Ambiental e de Segurança e Saúde no Trabalho
UMA CAMPANHA PNI, PORTO DO RECIFE E OGMO COM APOIO DA ANVISA

Campanha de Vacinação

No mês de Abril/2020, foi realizada a campanha de vacinação contra a gripe. Nessa ocasião, puderam se vacinar os trabalhadores portuários, caminhoneiros, arrendatários, além dos colaboradores de empresas prestadoras de serviços.

SAÚDE E SEGURANÇA

AÇÕES E BOAS PRÁTICAS



Campanha de vacinação

Realização de campanha de vacinação contra a influenza, em parceria com o OGMO/RECIFE e PNI/RECIFE, onde foram imunizados colaboradores do Porto do Recife, caminhoneiros, funcionários de empresas terceirizadas, operadores portuários e arrendatários.



Campanha de distribuição de kits e lanches

Realização de campanha, em parceria com o SEST/SENAT, para distribuição de kit's de higiene e de lanche para os caminhoneiros atuantes na área do Porto, bem como promoção de orientações sobre a Covid-19.

SAÚDE E SEGURANÇA

AÇÕES E BOAS PRÁTICAS



Panfleto - Guia de Utilização de EPI's

Realização de campanha de conscientização sobre a utilização de equipamentos de proteção individual, com os colaboradores do Porto.

DESEMPENHO SOCIAL

Uma das ações que o Porto desenvolveu no ano de 2020 foi a realização do Natal Solidário para comunidade do Pilar, localizada nas imediações do Porto. Nesta ação foram distribuídos presentes para todas as crianças, previamente cadastradas, e respeitando todos os protocolos de combate ao Covid-19. Essa ação contou com a participação dos arrendatários, operadores portuários e funcionários do Porto.



DESEMPENHO SOCIAL

O Porto do Recife realiza uma campanha diária de recolhimento de papéis em prol do Hospital do Câncer de Pernambuco. O projeto funciona através da coleta de papéis, através de caixas coletoras posicionadas estrategicamente nas salas. Após o acondicionamento de uma quantidade considerável de papel, uma cooperativa parceira do Hospital, coleta o material, realiza a reciclagem e o dinheiro obtido é revertido para o Hospital, trazendo inúmeros benefícios para a instituição.



CAMPANHA DE COLETA DE PAPEL

O SEU PAPEL É IMPORTANTE PARA O HOSPITAL DO CÂNCER

Todas as salas irão receber novos coletores de papéis que, além de ajudar o meio ambiente, irá ajudar a arrecadar recursos para o Hospital do Câncer (HCP).

O QUE PODE COLOCAR NA CAIXA

Folhas e aparas de papéis, jornais, papéis de rascunhos, embalagens de papelão, folhas de cadernos e livros, revistas, envelopes.

COMO POSSO AJUDAR?

O papel deve ser rasgado ou picotado antes de ser colocado no coletor. Lembrando que não se deve amassar o papel.

O QUE NÃO PODE

A embalagem da resma, o papel carbono/metalizado/higiênico/celofane/plastificado, fita crepe, guardanapo, etiqueta adesiva, fotografia.

PERSPECTIVAS

As conquistas de 2020 e a perspectiva de estabilização do cenário político-econômico brasileiro para 2021, com a retomada dos investimentos em infraestrutura, bem como a esperada realização da dragagem, aumentam o nível de confiança do mercado, apontando para a expectativa de um novo cenário para o Porto do Recife.

Buscando atender o propósito de desenvolvimento do Estado de Pernambuco, os brasileiros e estrangeiros podem esperar, para 2021 um Porto do Recife vivo, competitivo e aberto às possibilidades. A postura da Autoridade Portuária será de trabalho árduo na melhoria das condições operacionais e ambientais, buscando sempre atuar de acordo com seus princípios. Em conjunto com os parceiros da comunidade portuária, o foco estará na obtenção de cargas, atração de novas linhas de navegação, realização de melhorias estruturais para o recebimento e embarque de mercadorias e aplicação de estratégias para maior eficiência da administração do Porto.





Secretaria de
Desenvolvimento
Econômico



GOVERNO DO ESTADO
PERNAMBUCO
MAIS TRABALHO, MAIS FUTURO.



PORTO DO RECIFE S/A